

Comuna Săcălășeni

Str. Principală nr. 67, cod 437280, Jud. Maramureș

Tel: 0262-289333 Fax: 0362-814206



**STRATEGIA DE DEZVOLTARE DURABILĂ
A COMUNEI SĂCĂLĂȘENI, JUD. MARAMUREȘ
2014 – 2020**



Datele de contact ale autorităților locale:

Comuna Săcălășeni

Str. Principală nr. 67,

Cod 437280, Jud. Maramureș

Tel: 0262-289333

Fax: 0362-814206

Email: primarie@sacalasseni.ro

Site: www.sacalasseni.ro

Primar: Emilian Gheorghe Pop

Viceprimar: Vasile Berciu

Secretar: Marius Băban

Contabil: Schvarcz Diana



Material realizat de **SC Business Concept SRL**

Str. Cloșca nr. 7, ap. 22

Cod 400039, Cluj Napoca, jud. Cluj

Tel: 0364-888751

Fax: 0264-487048

Email: office@b-concept.ro

Site: www.b-concept.ro

Echipa de elaborare a strategiei:

Sandu HOTIMA – director general

Daniela PĂUN – director executiv/ manager proiect

Ana VINTILĂ – consultant senior

Anca STAN – consultant

Andreea RĂCHITĂ – consultant

Andreea POP - consultant

Alexandra MARCU – consultant

Cristian MIHAI - fotograf

Zoltan ELEKES – graphic designer

Cuprins

Introducere	4
CAPITOLUL I. AUDIT TERITORIAL.....	7
1. PREZENTARE GENERALĂ.....	7
1.1. Poziția și importanța regională. Scurt istoric.....	Error! Bookmark not defined.
1.2. Factori culturali.....	8
1.2.1. Gospodăria țărănească.....	8
1.2.2. Portul popular	9
1.2.3. Obiceiuri și tradiții locale.....	9
2. CARACTERIZARE TERITORIALĂ.....	11
2.1. Localizare geografică.....	11
2.2. Caracterizare administrativ - teritorială.....	11
2.3. Patrimoniul Natural.....	13
2.3.1. Relieful.....	13
2.3.2. Rețeaua hidrografică.....	15
2.3.3. Resursele solului și ale subsolului.....	15
2.3.4. Clima.....	16
2.3.5. Flora și fauna.....	17
2.4. Calitatea mediului înconjurător și gestiunea deșeurilor	18
2.4.1. Poluarea aerului.....	18
2.4.2. Poluarea apei.....	18
2.4.3. Poluarea sonoră.....	18
2.4.4. Gestionarea deșeurilor.....	18
3. CARACTERIZARE SOCIO - DEMOGRAFICĂ.....	20
3.1. Structura și evoluția populației	20
3.1.1 Structura pe vârste și sexe	21
3.1.2. Mișcarea naturală a populației	22
3.1.3. Mișcarea migratorie a populației.....	24
3.1.4. Structura pe etnii.....	25
3.1.5. Apartenența religioasă.....	26
3.2. Calitatea locuirii	26
4. INFRASTRUCTURA PUBLICĂ.....	28
4.1. Infrastructura de transport.....	28
4.1.1. Transport rutier.....	28
4.1.2. Transport feroviar	28
4.1.3. Transport în comun.....	28
4.2. Infrastructura de telecomunicații	29
4.3. Gospodărirea complexă a apelor	29
4.3.1. Rețeaua de apă potabilă	29
4.3.2. Sistemul de canalizare.....	29
4.4. Alimentarea cu energie electrică	29
4.5. Sistemul de alimentare cu gaz metan și sursele de încălzire	29
4.6. Infrastructura socio-educățională.....	30
4.6.1. Infrastructura educațională.....	30
4.6.2. Infrastructura de sănătate publică.....	30
4.6.3. Infrastructura culturală.....	30
4.6.4. Infrastructura cultelor	31
4.6.5. Infrastructura sportivă	31
4.6.6. Infrastructura de asistență socială.....	32
4.6.7. Infrastructura de siguranță publică.....	32
4.6.8. Infrastructura de agrement. Gestiunea spațiilor verzi	32

5. CARACTERIZAREA ECONOMICĂ.....	34
5.1. Gradul de dezvoltare economică	34
5.2. Structura ocupațională	36
5.3. Șomajul	37
5.4. Agenți economici și investiții străine	38
5.5. Caracterizarea sectorului primar	39
5.5.1. Industria extractivă.....	39
5.5.2. Exploatarea lemnului.....	40
5.5.3. Agricultură.....	40
5.5.4. Piscicultura.....	42
5.6. Caracterizarea sectorului secundar	42
5.7. Caracterizarea sectorului terțiar	43
5.7.1. Comerțul.....	43
5.7.2. Transporturi.....	44
5.7.3. Servicii.....	44
6. Analiza SWOT.....	45
CAPITOLUL II. CONSULTAREA PUBLICĂ A COMUNITĂȚII.....	51
2.1. Procesul de consultare publică	51
2.2. Observații și concluzii în urma consultării publice în comuna Săcălășeni	54
CAPITOLUL III. PLANIFICAREA DEZVOLTĂRII STRATEGICE A COMUNEI.....	66
1. Viziune	66
2. Obiective	66
2.1. Obiective generale.....	66
2.2. Obiective strategice.....	66
3. Matricea domeniilor cheie de intervenție	67
3.1. Habitat.....	69
3.2. Economie.....	71
3.3. Societate.....	73
4. Planul de acțiune	77
4.1. Habitat.....	77
4.2. Economie.....	85
4.3. Societate.....	92
Surse documentare	106

INTRODUCERE

Începând cu Al Doilea Război Mondial, **noțiunea de dezvoltare** devine un concept larg utilizat în diverse contexte ale modernizării. Există multe teorii care se concentrează asupra celei mai bune metode de a realiza dezvoltarea, însă cheia dezvoltării durabile constă în satisfacerea necesităților pe care cetățenii le percep și în soluționarea problemelor care le afectează direct sau indirect viața. Ca atare, dacă prin definiție **dezvoltarea durabilă este aceea care face legătura între generații**, înseamnă că **generațiile de azi vor hotărî viitorul celor ce urmează**, iar ceea ce doresc oamenii pentru urmașii lor nu putem realiza decât cu consultarea lor, cu colaborarea lor și mai ales cu acceptul lor.

În anul 1987 Comisia Mondială de Dezvoltare Economică și Mediu Ambient a Națiunilor Unite, reprezentată prin **Comisia Brundtland**, atrage atenția pentru prima dată că, adesea, creșterea economică duce în mod paradoxal la o deteriorare a calității vieții oamenilor, și nu la o îmbunătățire a acesteia, considerând că a devenit imperios necesară **„o formă de dezvoltare durabilă care să îndeplinească nevoile prezente fără a compromite capacitatea generațiilor viitoare de a-și îndeplini propriile nevoi”**. La doar 5 ani de la această atitudine, în cadrul **Summitului Mondial de la Rio de Janeiro din 1992**, a fost elaborată și adoptată **Agenda Locală 21**, document identificat ca un instrument de promovare a dezvoltării durabile, care caută să stabilească un echilibru între creșterea economică, echitatea socială și protecția mediului.

Toate acestea au condus la conturarea, în timp, a unor principii de referință în planificarea strategică și alcătuirea strategiilor de dezvoltare durabilă. Astfel, în cadrul celei de-a **12-a sesiuni a Conferinței Europene a Ministerelor Responsabile pentru Planificare Regională**, organizate în **anul 2000 la Hanovra**, au fost adoptate de către țările EU15 politicile de dezvoltare spațială ce își propun atingerea obiectivelor de coeziune socio-economică la nivel comunitar, între țările membre. Aceste politici înglobează cele **9 principii ale dezvoltării** strategice durabile, principii ce fac referire la:

- ✓ cunoașterea profundă a teritoriului de administrat și a contextului general, macro-economic, politic și social;
- ✓ alocarea optimă de resurse (financiare, umane și instituționale) și a instrumentelor de implementare și evaluare necesare;
- ✓ implicarea actorilor locali și a comunității în dezvoltarea lor urbană;
- ✓ orientarea acțiunilor de management către piață, astfel încât strategiile să dezvolte și să mențină o corespondență reală între obiectivele și resursele unei comunități; și
- ✓ orientarea acțiunilor către posibilitățile rentabile de specializare și oportunitățile din mediul înconjurător, astfel încât să se creeze un mediu atractiv și de calitate pentru locuitori, prin intermediul unor servicii corespunzătoare, care să conducă la o forță de muncă calificată, la dezvoltarea sectorului privat și îmbunătățirea productivității, la creșterea standardului de viață și protecția identității culturale.

Fiind un concept care trebuie să se regăsească în toate acțiunile de dezvoltare ale unei comunități, nu doar în relația dezvoltare-mediu, planificarea strategică a generat o serie de noi considerente ale managementului strategic: modelul și principiile managementului urban, aflate în strânsă legătură cu principiile directoare ale Uniunii Europene pentru realizarea coeziunii teritoriale și principiile și metodologia planificării spațiale, respectiv a documentației de amenajare a teritoriului și urbanism.

Experiența internațională a arătat că proiectele și programele operaționale funcționează cel mai bine atunci când fac parte dintr-un cadru coerent și când există o coordonare la nivel strategic. Astfel că, orice comunitate modernă trebuie să asimileze și să promoveze o viziune strategică în ceea ce privește dezvoltarea sa viitoare. Lipsa unei asemenea viziuni duce la o activitate administrativă descentralizată și ineficientă, în cadrul căreia se pot rata oportunități și se pot consuma irațional resurse prețioase.

Considerente metodologice

Principiile ce stau la baza procesului de planificare strategică sunt asigurarea validității științifice, implicarea comunității, transparența, obiectivitatea, coerența și continuitatea demersului. Acestea sunt totodată elementele esențiale ale operaționalizării Fondurilor Structurale, fiind incluse în pregătirea planurilor multianuale de dezvoltare, care se realizează pe baza deciziilor luate în parteneriat cu Statele Membre UE printr-o serie de etape succesive, în urma cărora, planurile se realizează de jos în sus pentru a cuprinde necesitățile reale, identificate obiectiv.

Procesul de planificare strategică vizează în general **definirea reperelor strategice de dezvoltare a comunității pe o perioadă de 5 până la 10 ani**, având ca etape metodologice principale: *realizarea unei analize preliminare, stabilirea viziunii asupra dezvoltării strategice a comunității, analiza sectorială a domeniilor strategice principale și articularea documentului strategic în maniera evidențierii planului de acțiune și a proiectelor prioritare ce se impun a fi derulate.*

Pentru a da roade, însă, planificarea strategică trebuie însoțită de promovarea, la nivelul administrației publice, a unui management strategic integrat, performant la toate nivelurile, capabil să identifice și să fructifice oportunitățile apărute pentru beneficiul comunității.

Analiza realităților și evoluțiilor la nivel zonal, regional, național și european arată fără dubiu că supraviețuirea și dezvoltarea colectivităților locale, mai ales ale celor mici și medii cum este și cazul comunei Săcălășeni, depinde aproape exclusiv, și în egală măsură, de capacitatea Primăriei și a Consiliului Local:

- ✓ de a înțelege contextele economic, legislativ și cel privind fenomenului de globalizare;
- ✓ de a identifica obiectivele și prioritățile de acțiune și dezvoltare;
- ✓ de a implementa proiecte concrete și de a angaja reformele necesare;
- ✓ de a atrage și a motiva societatea civilă;
- ✓ de a reabilita și a dezvolta infrastructurile publice;

- ✓ de a crea un cadru instituțional și un mediu de afaceri stimulant pentru întreprinzătorii și investitorii privați,
- ✓ de a proteja și a valoriza mediul și resursele locale și zonale;
- ✓ de a amenaja spațiul comunitar pentru a-i spori calității ambientale, și
- ✓ de a se integra în structuri asociative intercomunitare (între consilii locale limitrofe).

Responsabilitatea de a elabora, adopta și respectiv de a aplica o strategie de dezvoltare pentru comuna Recea revine Consiliului Local, și respectiv Primarului, ca instituție executivă, în conformitate cu atribuțiile lor legale.

Ca urmare a procesului de descentralizare, creșterea nivelului de autonomie locală mărește atât libertatea de decizie a Consiliului Local, cât și responsabilitățile sale de mediator și catalizator al vieții economice și sociale în care este chemat să joace un rol esențial, în strâns parteneriat cu societatea civilă și cu mediul antreprenorial.

Procesul de elaborare a strategiei de dezvoltare durabilă a comunei Săcălășeni a fost inițiat ca răspuns la interesul exprimat de către Consiliul Local al comunei Săcălășeni pentru elaborarea unui demers strategic. În cadrul acestui proces au fost luate în calcul toate dimensiunile și caracteristicile factorilor cu care comunitatea se află în relații de interdependență, au fost efectuate analize ale teritoriului și s-au consultat documente strategice sectoriale, iar rezultatele obținute au fost corelate cu date statistice, sondaje de opinie și analize efectuate în teren.

Instrumentele de cercetare folosite în procesul metodologic au fost:

- a. *Interviuri*, desfășurate în teren, care au vizat în principal lideri ai comunității, susceptibili de a influența în sens pozitiv bunul mers al acesteia, respectiv, șefii direcțiilor aparatului administrativ, precum și lideri informali ai comunității, cunoscuți pentru implicarea, motivarea și gradul de multiplicare al ideilor în comunitate;
- b. *Date și documente relevante* (detaliate sub titlul „surse documentare”).

CAPITOLUL I. AUDIT TERITORIAL

1. PREZENTARE GENERALĂ

Poziția și importanța regională. Scurt istoric

Comuna Săcălășeni este situată în Vestul județului Maramureș, la 10 km de Baia Mare, reședința de județ. Județul Maramureș, și implicit comuna Săcălășeni, face parte din Regiunea de Dezvoltare Nord - Vest din România, alături de județele Satu Mare, Sălaj, Bistrița Năsăud, Bihor și Cluj.

Localitățile componente ale comunei sunt: satul Săcălășeni care este centru de comună și localitate rurală de grad IV, conform PATJ 2007, apoi satele Coruia și Culcea, ce sunt localități rurale de grad V. Satele Săcălășeni și Culcea sunt atestate documentar în anul 1405, ca aparținând de domeniul cetății Chioarului (*Szatmár vármegye* 100), iar satul Coruia este atestat în anul 1385, acest lucru însemnând că sunt comunități umane mai vechi decât prima lor atestare, fapt probat de vechi urme arheologice din împrejurimi.

Localizarea Comunei Săcălășeni



Sursa: Planul de Amenajare a Teritoriului Județean (PATJ) Maramureș

Conform împărțirii teritoriului pe „țări”, specifică zonei Maramureșului, comuna Săcălășeni face parte din Țara Chioarului și este așezată chiar la punctul de intersecție al acesteia cu Țara Lăpușului și cu Zona Băii-Mari, fiind astfel un punct de întretăiere al culturii și al tradițiilor locale.

Conform Planului de Amenajare a Teritoriului Județean (PATJ) Maramureș - Reactualizare 2008, relațiile dintre așezările județului Maramureș sunt încadrate în două mari categorii:

- Relații administrative - care se referă la ansamblul relațiilor economice și sociale care au loc pe fondul actualei organizări teritoriale, cu centrul și originea în exteriorul regiunii de tip „țară”;
- Relații în cadrul „țării” - care au ca fond apartenența comunelor la sisteme arhaice de organizare, menținute până în prezent.

Până în 2004, Țara Chioarului a funcționat fără un centru urban polarizator, rolul central fiind deținut de localitatea Șomcuta Mare, ca și centru supracomunal, iar din 2004 aceasta a devenit oraș. Distanța dintre reședința comunei Săcălășeni și orașul Șomcuta Mare este mică, respectiv 14,5 km, utilizând DJ 182B. Însă, deplasarea din Săcălășeni cu scopuri economice, sociale sau recreative se produce spre Baia Mare, reședința de județ, distanța fiind mai mică față de Șomcuta Mare, respectiv 12,4 km, utilizând DJ 182B.

La nivelul comunei, rolul polarizator îl are localitatea de reședință **Săcălășeni** în care se regăsesc instituțiile administrative locale și instituțiile principale de învățământ și de îngrijire a sănătății.

Comuna Săcălășeni este o așezare românească de sine stătătoare și formată cu multe secole înainte de anul 1405, atunci când a fost menționată pentru prima dată în documentele vremii, sub numele de "Zakalaszfalwa" și aparținea ca posesiune de domeniul Cetății Chioarului. În 1566 denumirea satului era *Zakalofalw*, în 1603 *Szakaiosfalwa*, în 1639 *Szakkallosfalwa*, în 1733 *Szakkallosfalw*, în 1750 *Szekeleseni*, în 1760 - 1762 *Szakaiaszfalwa*, în 1850 *Szekeleseny*, în 1854 *Szakkallosfalwa*, Săcălășeni.

1.2. Factori culturali

Comuna Săcălășeni face parte din zona etnografică Chioar, zonă cu o bogată tradiție etnografică care se remarcă prin originalitate și vitalitate, dar și prin vigoarea cu care încă se păstrează tradițiile în zonele rurale. Astfel, în satele maramureșene de astăzi putem încă întâlni numeroase elemente de cultură arhaică, care evocă parcă vremuri de mult apuse. Gospodăria tradițională autentică, portul popular încă utilizat în zilele de sărbătoare, organizarea vieții pastorale, folclorul, interpretarea specifică a strigăturilor, jocul tropotit, obiceiurile care încă mai păstrează ceva din naivitatea și din puritatea rituală a începuturilor, toate sunt mărturii grăitoare ale culturii tradiționale vii din Maramureș și din Țara Chioarului.

1.2.1. Gospodăria țărănească

Gospodăria țărănească a jucat, de-a lungul timpului, un rol deosebit de important în viața oamenilor și a comunității, asigurându-le mijloacele de trai și sursele de venit. Tradițional, casa și gospodăria era un semn al avuției proprietarului, arătând, în același timp, cât de „gospodar” este acesta, mentalitate care s-a menținut și în prezent, doar formele de manifestare fiind altele.

De la gospodăriile elementare, construite pentru a valorifica cât mai bine spațiul redus, disponibil țăranilor cu situație modestă, și până la gospodăriile extinse, cu mai multe încăperi, grajduri, șuri și alte acareturi deținute de țăranii înstăriți, arhitectura tradițională maramureșeană se înscrie în aceleași coordonate. Casa era ridicată în mod tradițional din bârne rotunde de lemn de stejar și de fag pe o mică fundație de piatră și era acoperită cu paie sau cu șindrilă în patru ape. Casele din piatră sau din cărămidă erau relativ rare, la fel ca și casele acoperite cu țiglă. Casele tipice sunt formate din 2 - 3 încăperi, camera, tinda, iar la țăranii mai înstăriți și din „odaia curată” sau „casa bună”, în care se păstrează mobilierul, textilele și obiectele mai valoroase și unde se primesc oaspeții. Ferestrele caselor sunt relativ mici, ușa este scundă, pentru a păstra căldura în casă, iar exteriorul este văruiat („spoit”) cu alb sau albastru.

În interiorul caselor tradiționale de la începutul secolului trecut se găseau cuptorul sau vatra, o masă acoperită cu o față de masă ornamentală cusută în casă, unul - două paturi, lavițe, scaune, lăzi pentru haine și blidare. Grinzile casei erau decorate cu ulcele agățate, iar între blide se atârnau ștergare. Odată cu necesitatea măririi spațiului interior, vatra și cuptorul se mută în tindă sau în curte, sub un acoperiș de draniță în două ape ce se transformă în bucătăria de vară sau în „căsuță”.

Tradiția textilelor decorative, dar și de folosință zilnică, din Chioar și din Săcălășeni este foarte bogată, femeile țesând și cosând ștergare de rudă sau de cui, țoluri, cearceafuri, fețe de pernă și de masă de o frumusețe deosebită, ornamentate bogat cu motive geometrice, florare, astrale sau antropomorfe. În mod tradițional, țesăturile erau din fire naturale vegetale sau din lână, iar pentru obținerea culorilor naturale se foloseau plante sau minerale specifice din zonă.

1.2.2. Portul popular

Portul popular din Țara Chioarului este compus din cămașă albă din in, cânepă sau bumbac, cu mâneci largi, terminate cu manșete, și ornamentată cu motive florale la gât și pe manșete, iar la femei uneori cu volane pe piept; poale drepte, albe, cu dantelă sau broderie albă în partea de jos, acoperite cu zadii lungi sau șorț negru, cu motive florale, pentru femei; gaci largi, plisați sau „împăturiți” din pânză albă și cioareci pentru bărbați; laibăr (vestă) negru cu șnururi colorate și motive florale; gubă sură mițoasă (sau albă de nuntă); năframă albă sau neagră pentru femei și pălărie din paie cu bor lat și calotă scundă pentru bărbați (în trecut calota înaltă era un semn al țăranilor liberi); curele late cu trei sau patru cataramă pe timp de iarnă și curele înguste pe timp de vară pentru bărbați, iar în picioare opinci.

Dacă până acum câteva decenii costumele tradiționale erau purtate de locuitorii satelor din Maramureș indiferent de vârstă și de statutul social atât în zilele de sărbătoare, cât și la lucru, în prezent purtarea acestora este tot mai rară și este rezervată mai mult pentru zile speciale, pentru evenimente și serbări în sat.

1.2.3. Obiceiuri și tradiții locale

Spațiul rural rămâne leagăn al culturii tradiționale, oamenii păstrând încă intacte obiceiuri pastorale ancestrale, legate de evenimente de peste an sau de evenimente speciale din viața omului (naștere, nuntă, înmormântare).

Obiceiurile de peste an au un caracter colectiv. Cele legate de sfârșitul anului vechi și începutul anului nou sunt vii în multe sate chiorene (Săcălășeni, Culcea, Coruia, etc.). Cele 12 zile ale sărbătorilor de iarnă erau, și sunt, foarte prețuite de colectivitatea sătească și bogate în manifestări folclorice, structurate pe două registre mai importante: **colindatul** și petrecerea numită „**Vergel**”.

În comuna Săcălășeni, organizarea cetelor de colindători începea cu mult înainte de momentul efectiv, pentru reîmprospătarea repertoriului de colinde. Colindatul propriu-zis îl încep copiii, cei mai mărișori purtând cu ei traiste, în care își adună darurile: colaci, nuci, mere, bani. Cetele de feciori sau cele mixte încep colindatul de la preotul satului și continuă în zona din care fac ei parte, colindând apoi la casele cu fete. Feciorii sunt invitați în casă, unde fata și părinții ei îi servesc cu horincă, prăjituri, cozonac, iar mai nou și cu aperitive.

Dintre celelalte registre de colindat se menționează "umblatul cu steaua" al copiilor de 10 - 14 ani, „Vi-flaimul” și „Capra”.

Petrecerea cea mai îndrăgită de chioreni în cadrul sărbătorilor de iarnă este „Vergelul”. Forma ei tradițională cu momente rituale a existat până la sfârșitul secolului al XIX-lea, păstrându-se la Coruia. Cu mai multe zile înainte, feciorii hotărau unde se va face „Vergelul” și ce muzicant vor angaja. „Tizeșii” (organizatorii) trimiteau băiat la fiecare fată acasă pentru a o duce la „Vergel”. Petrecerea ținea trei zile și trei nopți. În cea de-a treia seară, băiatul care ducea fata în prima zi la „Vergel” avea obligația de a-i duce „coșarca” (coșul) cu mâncare. Dansurile specifice „Vergelului” sunt: „Danțul dintâi” (“de araduit”), „Patru pași”, „Șapte pași”, „Codreneasca” și „Roatile”.

Totodată, sărbătoarea Paștelui, alături de toate celelalte sărbători religioase, implică ritualuri specifice, antrenând întreaga comunitate. La toate acestea se mai adaugă și „Sărbătoarea cireșelor”, care are loc în luna iunie, festivitate la care, pe lângă oficialități, participă atât invitați din zonă, cât și turiști sau invitați din localități vecine.

2. CARACTERIZARE TERITORIALĂ

2.1. Localizare geografică

Comuna Săcălășeni este situată în Vestul județului Maramureș, la 10 km distanță față de municipiul Baia Mare, în Depresiunea Baia Mare. În ceea ce privește coordonatele geografice ale comunei, aceasta este situată între 47°34'50" N latitudine Nordică și 23°33'55" E longitudine estică.

Comuna se învecinează cu:

- ✓ Comunele Groși și Dumbravița, la Nord;
- ✓ Comunele Coaș și Remetea Chioarului, la Sud;
- ✓ Comuna Copalnic Mănăștur, la Est;
- ✓ Comuna Coltău, la Vest.

2.2. Caracterizare administrativ - teritorială

Suprafața totală a comunei Săcălășeni este de 2.879 ha, reprezentând 0,5% din suprafața totală a județului Maramureș, ceea ce situează comuna pe locul 62 din 76 de comune și orașe ale județului. Aproape 81% din această suprafață, respectiv 2.331 ha, este reprezentată de terenuri agricole (locul 55 în județ), în timp ce 548 de ha din suprafața comunei reprezintă terenurile neagricole.

Tipuri de terenuri în comuna Săcălășeni, 2011

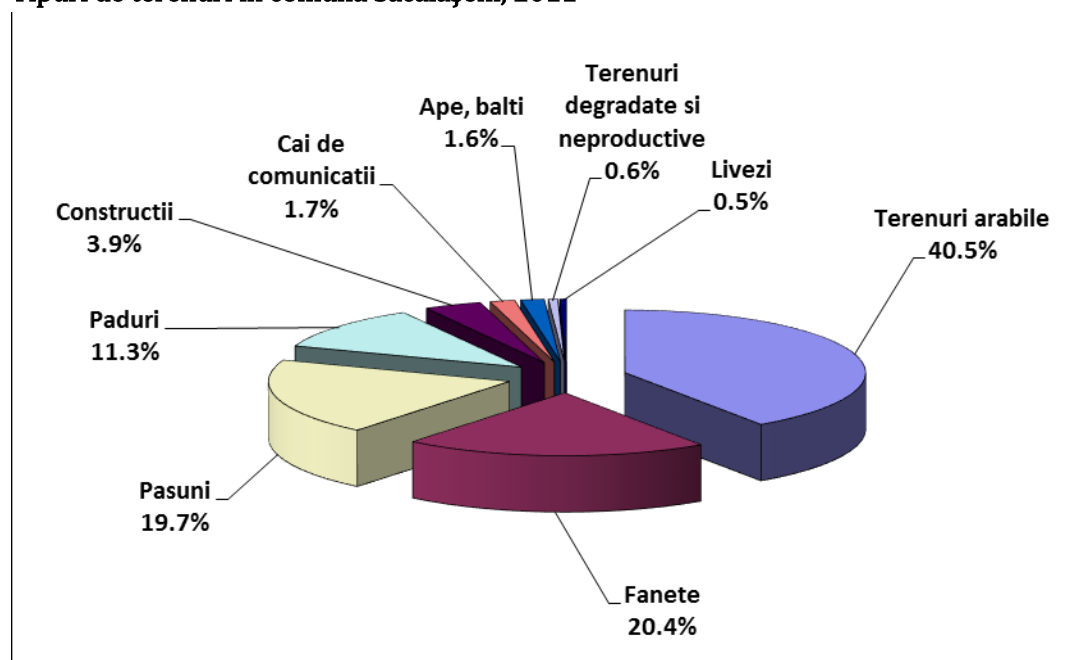

Sursa: Institutul Național de Statistică

În ceea ce privește terenurile agricole, cea mai mare parte a acestora sunt terenuri arabile, care reprezintă 40,5% din teritoriul comunei, situând-o pe locul 27 în județ, restul fiind împărțite, aproape în mod egal, între fânețe (587 ha - 20,4% din total) și pășuni (566 ha - 19,7% din total), doar 13 ha reprezentând suprafața ocupată de livezi.

Pe de altă parte, majoritatea terenurilor neagricole sunt acoperite de păduri (326 ha), ceea ce înseamnă că aproximativ 11% din suprafața comunei este împădurită, procent mult mai mic decât în majoritatea celorlalte comune (locul 68 în județ) și reprezentând doar un sfert din ponderea zonelor împădurite în suprafața totală a județului, situație specifică, de altfel, comunelor de câmpie din zona depresionară a județului. Construcțiile acoperă 111 ha, sau aproape 4% din suprafața totală, aproape dublu față de media județului, situând comuna Săcălășeni pe locul 31 în total județ, ceea ce înseamnă că se află în top 20 comune după acest indicator. Căile de comunicații (48 ha), apele și bălțile (45 ha), dar și terenurile degradate (18 ha) sunt relativ reduse și ocupă fiecare sub 2% din suprafața comunei.

Modul de folosință a terenurilor în comuna Săcălășeni, 2011

Tipuri de terenuri	Suprafață (ha)	Pondere în suprafața totală (%)	Locul în județ	Pondere în suprafața județului (%)
Agricole	2.331	81,0%	55	0,8%
Arabile	1.165	40,5%	27	1,4%
Pășuni	566	19,7%	50	0,6%
Fânețe	587	20,4%	56	0,5%
Livezi	13	0,5%	47	0,2%
Terenuri neagricole	548	19,0%	68	0,2%
Păduri	326	11,3%	67	0,1%
Ape, bălți	45	1,6%	39	0,8%
Construcții	111	3,9%	31	0,9%
Căi de comunicații	48	1,7%	52	0,8%
Terenuri degradate și neproductive	18	0,6%	70	0,2%
Total	2.879	100%	62	0,5%

Sursa: Institutul Național de Statistică

Din punct de vedere administrativ, comuna este formată din reședința de comună și 2 sate, Culcea și Coruia, localizate la sud de aceasta, de-o parte și de alta a drumului național 182B care face legătura între Baia Mare și Șomcuta Mare, via Remetea Chioarului.

Comuna Săcălășeni – localități componente

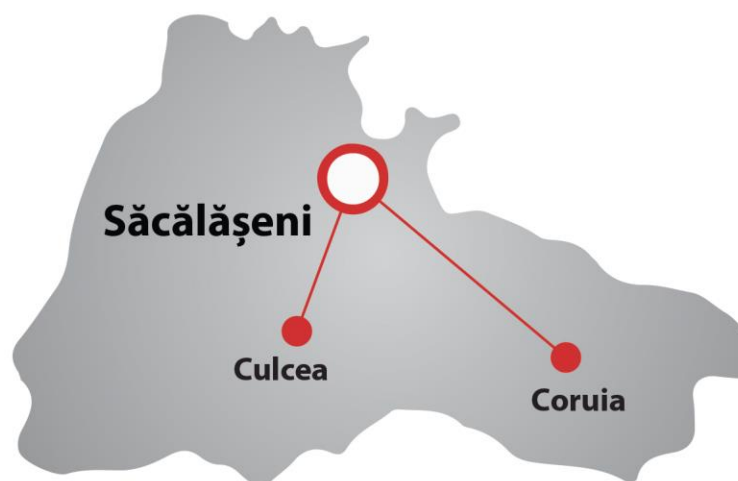

Sursa: Planul de Amenajare a Teritoriului Județean (PATJ) Maramureș

2.3. Patrimoniul Natural

2.3.1. Relieful

Comuna Săcălășeni aparține, din punct de vedere geografic, Depresiunii Baia Mare, care este o zonă joasă, cu altitudinea medie de 200 m. Situată în partea de Vest a județului, depresiunea este limitată la Est și Nord de Muntele Gutâi, în Sud - Est se deschide spre Depresiunea Copalnicului, spre Sud limita este formată de masivul cristalin Preluca, iar spre Vest de Culmea Codru. Situația integrală a teritoriului comunei în Depresiunea Baia Mare face ca treapta de relief prezentă pe întreg teritoriul comunei Săcălășeni să fie câmpia.

Relieful comunei Săcălășeni



Sursa: Planul de Amenajare a Teritoriului Județean (PATJ) Maramureș

Corelat cu tipurile de soluri prezente, cu clima blândă și cu regimul hidrologic favorabil, suprafața comunei Săcălășeni este potrivită pentru practicarea agriculturii - atât pentru cultura plantelor, având în vedere că peste 40% din suprafață este reprezentată de teren arabil cu fertilitate bună, dar și pentru creșterea animalelor, de asemenea, aproximativ 40% din suprafață fiind acoperită de pășuni și fânețe care oferă valori nutritive bune.

De asemenea, expoziția versanților, preponderent semiînsorită și semi-umbrită din comună, favorizează activitățile agricole.

Expoziția versanților în comuna Săcălășeni

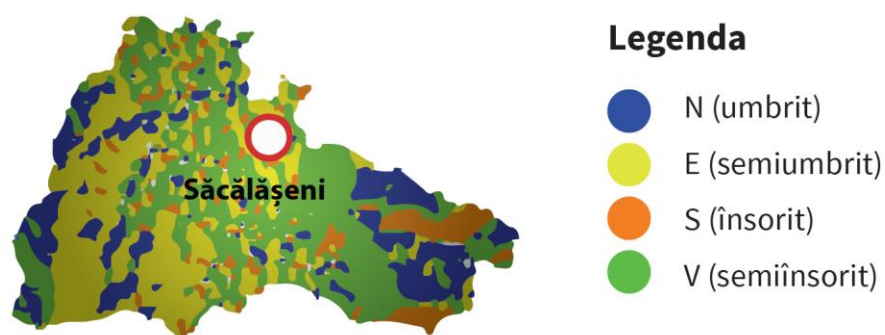

Sursa: Planul de Amenajare a Teritoriului Județean (PATJ) Maramureș

2.3.2. Rețeaua hidrografică

Rețeaua hidrografică a comunei Săcălășeni este formată din râul Lăpuș, care străbate comuna de la Sud la Nord. Râul Lăpuș este un râu permanent și este afluent principal de dreapta al râului Someș, având o lungime de 112 km și o suprafață de recepție de 1.875 km². Acesta se formează în Munții Țibleșului, la confluența brațelor Izvorul Alb și Izvorul Negru.

2.3.3. Resursele solului și ale subsolului

Ținând cont că unitatea de relief predominantă în comuna Săcălășeni este câmpia, tipurile de soluri prezente pe teritoriul comunei sunt de tipul: *luvosoluri albice*, *aluviosoluri* și *luvosolurilor și eutricambiosolurilor*, în proporții aproximativ egale.

În centrul comunei, de la Nord la Sud, de-a lungul Văii Lăpușului și a afluenților mai mici, se prezintă o porțiune compactă cu terenuri de tipul *aluviosolurilor*. Acestea reprezintă soluri tinere, în curs de formare, pe depozitele aluviale, fiind răspândite în lungul fluviilor și afluenților săi. Sunt soluri cu o fertilitate mai ridicată decât celelalte protisoluri, iar scala pretabilității lor este mai largă: pajiști naturale sau culturi furajere, culturi cerealiere mai variate (porumb, grâu, orz etc), plante tehnice și alimentare (cartofi, sfeclă de zahăr), legume, zarzavaturi. De remarcat faptul că, pe alocuri, sunt afectate de exces de umiditate temporar sau chiar prelungit.

Partea de Nord - Vest a comunei este caracterizată prin prezența *luvosolurilor albice* care au un conținut de humus de slabă calitate, dau reacții puternic acide și au o saturație scăzută în baze. Conținutul scăzut în substanțe nutritive face ca acestea să fie acoperite, în principal, de păduri de foioase, de pajiști și de pășuni cu productivitate și valoare nutritivă medie spre scăzută. De asemenea, livezile plantate pe aceste tipuri de sol dau producții medii, fiind dezavantajate și de variațiile mari ale regimului hidric, pe lângă conținutul slab în substanțe nutritive.

Partea de Sud a comunei este caracterizată prin prezența preponderentă a *luvosolurilor și eutricambiosolurilor*. *Luviosolurile* ocupă de obicei terenuri plane cu drenaj defectuos și bazinele depresionare, conținutul lor de humus este scăzut și de calitate inferioară, fiind, astfel, mai ales, soluri forestiere sau potrivite pentru livezi și anumite culturi mai puțin pretențioase, cum ar fi cartoful, orzul și plantele furajere, pentru care este nevoie de adaos de îngrășăminte chimice. *Eutricambiosolurile*, în schimb, s-au format de obicei pe versanți cu drenaj bun și pe suprafețe cvasiorizontale (lunci, terase, poduri interfluviale), în dealurile piemontane sau în câmpiile umede. În general, acestea au evoluat pe roci bogate în calciu sau alte elemente bazice cum ar fi argilele, luturile și marnele, prezintă o structură lutoasă sau luto-prăfoasă, au conținut de humus relativ scăzut, au un grad ridicat de saturație în baze, dau reacție slab acidă până la neutră și au o aprovizionare cu substanțe nutritive relativ bună. Astfel, pot fi valorificate prin păduri și pajiști, plantații de pomi fructiferi și culturi puțin pretențioase, cu un adaos redus de îngrășăminte.

Tipurile de soluri pe teritoriul comunei Săcălășeni



Sursa: Planul de Amenajare a Teritoriului Județean (PATJ) Maramureș

În ceea ce privește **resursele subsolului** din comuna Săcălășeni, aceasta nu se distinge ca având rezerve notabile de minereuri feroase sau neferoase, ape minerale sau alte bogății ale subsolului.

2.3.4. Clima

Regimul climatic ce caracterizează comuna se încadrează în sectorul de *climă continental-moderată* și cel cu *climă de depresiune*, având ca specific un regim termic moderat, umezeală relativ mare, cu precipitații atmosferice bogate.

Temperatura medie anuală a aerului înregistrează valori cuprinse între 9°C și 11°C.

Frecvența medie anuală a vânturilor se caracterizează printr-o circulație a aerului dinspre Vest, cu o frecvență medie anuală de circa 18 - 20%, și a celui din Nord, cu o frecvență aproximativă de 10 - 11%. Vitezele medii anuale se mențin între 3 și 3,8 m/s.

Clima în comuna Săcălășeni

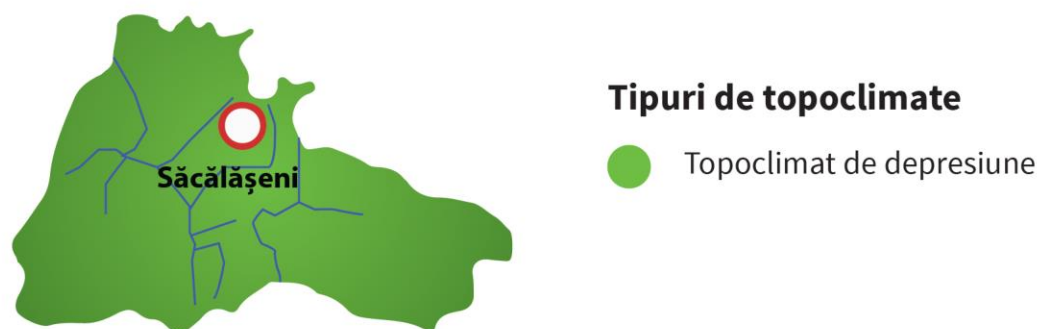

Sursa: Planul de Amenajare a Teritoriului Județean (PATJ) Maramureș

2.3.5. Flora și fauna

Relieful variat și clima blândă fac ca pe teritoriul comunei Săcălășeni să se găsească o vegetație bogată și diversificată, de la *vegetația specifică luncilor și pajiștilor* și până la cea *de pădure*. Aproape jumătate din suprafața comunei este acoperită de zone cu floră spontană (app. 1.480 ha), pășunile și fânețele întinzându-se pe aproximativ 40% din suprafața comunei, iar pădurile pe încă 11% din suprafață.

Vegetația comunei este, în principal, reprezentată de floră perenă specifică pășunilor și pădurilor de foioase: fag (*Fagus sylvatica*), paltin (*Acer platanoides*), carpen (*Carpinus betulus*), mestecăn (*Betula pendula*), frasin (*Fraxinus excelsior*). De asemenea, în luncile apelor curgătoare este prezentă vegetația specifică de luncă (pajiști de luncă și zăvoaie - pădurile de luncă - cu specii de copaci, precum salcia, răchita și plopul; de arbuști, precum socul negru, și de plante agățătoare, precum murul și hameiul, dar și o serie de specii de iarbă.

De asemenea, flora și vegetația din zonă are o importanță deosebită atât din punct de vedere ecologic, cât și economic (scop furajer, medicinal, industrial și chiar decorativ). Astfel, în comună se găsesc, ca specii alimentare sau culinare: măceșe, mure, porumbe și păducel. De asemenea, se pot recolta ciuperci, în principal hribi și ghebe, în cantități destul de mari, plante medicinale și semințe forestiere.

De asemenea, flora de pe teritoriul comunei Săcălășeni, prezintă condiții bune pentru desfășurarea activității apicole în zonă.

Fauna este condiționată, în special, de vegetație, astfel, dintre animalele specifice zonei amintim: vulpea (*Vulpes vulpes*), veverița (*Sciurus vulgaris*) și iepurele (*Oryctolagus cuniculus*). Dintre cele mai răspândite păsări amintim: uliul (*Accipiter gentilis*), răpitoarele de noapte, rândunica (*Hirundo*

rustica), vrabia (*Passer montanus*), cocostârcul (*Ciconia ciconia*), ciocănitorea (familia *Dendrocopos*), pițigoii (*Parus montana*) și graurul (*Sturnus vulgaris*).

2.4. Calitatea mediului înconjurător și gestiunea deșeurilor

2.4.1. Poluarea aerului

Poluarea aerului poate fi cauzată de fenomene naturale, dar, mai ales, de acțiuni antropice, acestea din urmă reprezentând factorii cei mai gravi de perturbare ai echilibrului atmosferei.

În perimetrul comunei Săcălășeni, principala sursă de poluare a atmosferei sunt emisiile generate de instalațiile industriale, arderea combustibililor pentru industrie din orașul Baia Mare, situat la 12 km de comună. Cu toate acestea, având în vedere că majoritatea activităților industriale din Baia Mare și-au diminuat activitatea, unele până la închidere, aerul din oraș și din zonele învecinate se încadrează în normele prevăzute de Ministerul Mediului, fiind monitorizat de 5 stații de verificare a calității aerului. Astfel, conform Statisticilor de Mediu recente, poluarea din Baia Mare s-a redus cu 50% față de anii anteriori.

2.4.2. Poluarea apei

Conform *Raportului privind Starea Mediului în Județul Maramureș*, pentru anul 2011, publicat de *Agenția pentru Protecția Mediului Maramureș*, starea ecologică a cursului râului Lăpuș variază, pe sectoarele cursului său, de la moderată la bună. Deși în zonă au existat incidente de poluare accidentală cu ape de mină din râului Săsar, râu ce se revărsă în Lăpuș, acestea nu au afectat calitatea apei de pe raza comunei Săcălășeni, revărsările având loc în aval de aceasta. Astfel, calitatea apei se încadrează în parametrii obișnuiți ai râului.

2.4.3. Poluarea sonoră

Principala sursă de zgomot este reprezentată de traficul rutier, înregistrându-se depășiri ale nivelului de zgomot, echivalent pentru 24 de ore, pentru o mică parte din rețea. Chiar dacă nu direct, și activitatea economică participă, într-o mică măsură, la poluarea sonoră, prin intermediul transporturilor cu vehicule grele.

2.4.4. Gestionarea deșeurilor

Serviciile de colectare a deșeurilor din Săcălășeni, precum și din satele aparținătoare comunei, sunt asigurate de *Centrul de Management Integrat al Deșeurilor* din Sârbi. Componentele acestui sistem de management integrat al deșeurilor cuprinde: colectarea și transportarea deșeurilor,

sortarea deșeurilor, stația de transfer, depozitul ecologic pentru deșeuri și închiderea depozitelor urbane neconforme de deșeuri.

3. CARACTERIZARE SOCIO - DEMOGRAFICĂ

3.1. Structura și evoluția populației

Conform datelor furnizate de Institutul Național de Statistică, comuna Săcălășeni avea la 1 ianuarie 2012 o populație stabilă de 2.575 de locuitori, reprezentând 1,3% din populația rurală a județului Maramureș, respectiv 0,5% din populația totală a județului. După acest indicator comuna se clasa pe locul 51 între cele 75 de unități administrativ - teritoriale ale județului și pe locul 49 între comunele județului.

Populația stabilă din județul Maramureș și din comuna Săcălășenii la 1 ianuarie 2012

Comuna Săcălășeni	2.575 locuitori	
Județul Maramureș	Rural: 202.614 locuitori	Urban: 306.159 locuitori

Sursa: Institutul Național de Statistică

Evoluția din ultimii ani a numărului de locuitori ai comunei este ascendentă. Dacă în anul 2005 populația comunei Săcălășeni era de 2.390 locuitori, în 2008 aceasta era de 2.475, ceea ce înseamnă o creștere cu 3,6%, în 2011 aceasta crescând cu încă 3,7%, iar în 2012 adaugându-se încă 0,4%. Astfel, la 1 ianuarie 2012 comuna Săcălășeni avea o populație cu 7,6% mai mare față de anul 2005, acest fapt datorându-se, în mare parte, distanței mici față de orașul Baia Mare. Astfel, distanța de doar 12 km față de reședința de județ, prețurile mai mici la terenuri și imobiliare, dar și taxele pe proprietate inferioare municipiului, fac din Săcălășeni o locație excelentă pentru persoanele care vor să beneficieze de oportunitățile economice din Baia Mare, dar să scape de agitația orașului în timpul liber.

Populația stabilă a comunei Săcălășeni la 1 ianuarie, 2005 - 2012

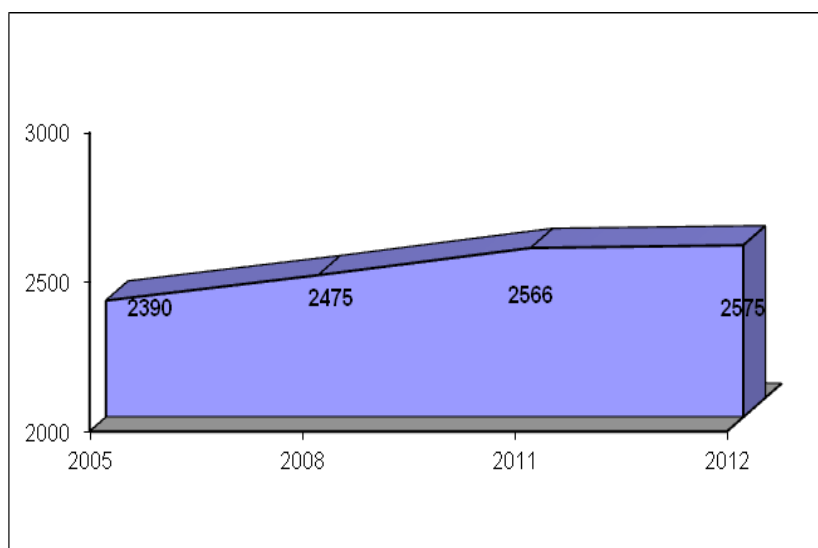

Sursa: Institutul Național de Statistică

3.1.1 Structura pe vârste și sexe

Comuna Săcălășeni prezintă o structură a populației pe grupe de vârstă, atipică pentru mediul rural românesc și maramureșan, care este, însă, caracteristică localităților care primesc un număr mare de migranți. Astfel, dintre cele 2.575 de persoane înregistrate la 1 ian. 2012 în Săcălășeni, 53% sunt persoane cu vârsta sub 45 de ani, iar cele mai bine reprezentate grupe de vârstă sunt: cea de 5 - 9 ani (8,5% din populație), 35 - 39 ani și 40 - 44 ani (fiecare câte 8,3% din populație), 20 - 24 ani (7,4%), 25 - 29 ani și 30 - 34 ani (fiecare câte 7,3% din totalul locuitorilor). Grupa de vârstă 45 - 49 de ani reprezintă aproape jumătate din grupa 40 - 44 de ani, fiind un indiciu al faptului că persoanele la vârstă matură sunt mai puțin dispuse să își mute locuința în comunele vecine, cu centru urban major, acesta părând să fie, mai degrabă, populația tradițională a comunei. De asemenea, următoarele grupe de vârstă au ponderi din ce în ce mai mici în totalul populației, în conformitate cu speranța de viață.

Așadar, persoanele care aleg să își stabilească locuința în Săcălășeni sunt, în general, tineri, aflați la vârstă când își întemeiază o familie și decid să dea naștere unor copii. Din această cauză, structura demografică a comunei, de la care ne-am aștepta să fie de tip urnă (caracteristică mediului rural și scăderii demografice), este corectată prin grupele de vârstă 10 - 14 ani și 5 - 9 ani, care sunt foarte bine reprezentate.

Structura populației comunei Săcălășeni pe sexe și vârstă

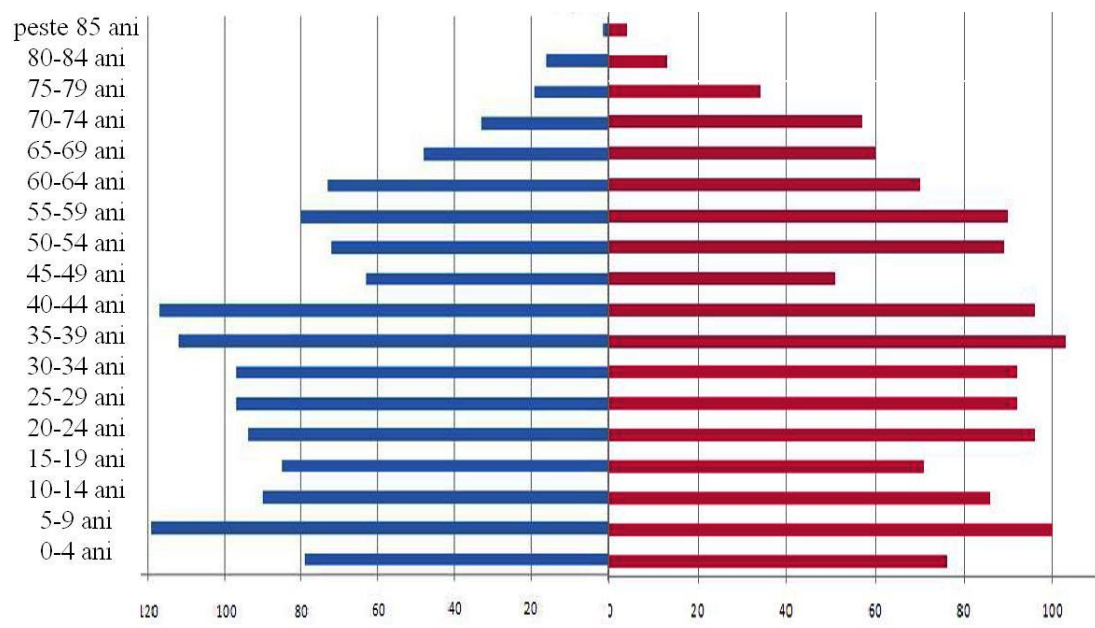

Sursa: Institutul Național de Statistică

În ceea ce privește **structura populației pe sexe**, comuna Săcălășeni se caracterizează prin echilibru, la 1 ian. 2012 balanța înclinându-se ușor în favoarea sexului masculin, care reprezintă 50.3% din

totalul populației, diferența fiind însă ne semnificativă: 15 persoane. Un indicator utilizat în studiile demografice care analizează comparativ raportul populației masculine și a celei feminine (nr. bărbați / nr. femei *100) este **raportul de masculinitate** care are valoarea medie de 101 în comuna Săcălășeni, ceea ce înseamnă că la 100 de femei corespund 101 de bărbați, valoare superioară mediei naționale și județene. Astfel, la nivel județean acest raport este de 96 de bărbați la 100 de femei, iar la nivel național este de 95 de bărbați la 100 de femei (1 ian. 2012).

Pe grupe de vârstă acest raport variază, astfel încât pentru grupa de vârstă 0 - 4 ani ia valoarea 104, ceea ce înseamnă că la 100 de fete corespund 104 băieți, crescând apoi până la 120, pentru grupa de vârstă 15 - 19 ani, iar pentru grupa 20 - 24 ani, scăzând până la 98. După această scădere, raportul urmează tendința națională caracterizată de creștere, și anume între 25 și 50 de ani el crește treptat. Astfel, pentru grupa de vârstă 25 - 29 de ani și 30 - 37 de ani, raportul este egal cu 105, pentru grupa 35 - 39 de ani raportul este egal cu 109, pentru 40 - 44 de ani raportul ia valoarea 122, iar pentru 45 - 49 de ani ia valoarea maximă, și anume 124, însemnând că la 100 de femei corespund 124 de bărbați. După această creștere urmează o scădere a raportului până la 81 de bărbați la 100 de femei, pentru grupa 50 - 54 de ani, 89 de bărbați la 100 de femei pentru grupa de vârstă 55 - 59 de ani, 80 de bărbați la 100 de femei pentru grupa 65 - 69 de ani, 58 de bărbați la 100 de femei pentru grupa 70 - 74 de ani, 56 de bărbați la 100 de femei pentru grupa 75 - 79 de ani, 25 de bărbați pentru 100 de femei pentru grupa ce depășește 85 ani. Excepție de la această scădere o fac grupele de vârstă 60-64 de ani și 80-84 de ani, unde raportul depășește starea de echilibru, și anume 104 pentru grupa 60 - 64 de ani și 123 pentru grupa 80 - 84 de ani.

În ceea ce privește **raportul de dependență demografică**, respectiv coeficientul rezultat prin raportarea numărului de persoane „dependente” (copii sub 15 ani și persoane cu o vârstă mai mare de 65 de ani) la numărul de persoane cu vârsta legală de muncă (15 - 65 ani), comuna Săcălășeni înregistra la 1 ian. 2012 o valoare de 48. Acest lucru înseamnă că la 100 de persoane cu vârstă legală de muncă (indiferent dacă au sau nu un loc de muncă), le revin 48 de persoane dependente, respectiv care nu au vârsta legală de muncă (chiar dacă unele din acestea sunt încadrate în muncă), reliefând povara economică potențială pe care populația productivă o poartă. Din acest punct de vedere situația este mai puțin bună decât cea înregistrată la nivel național sau județean, la nivel național înregistrându-se 43 de persoane dependente la 100 de persoane în vârstă de muncă, în timp ce la nivelul județului raportul este de 41.

Din punct de vedere al evoluției în timp a raportului de dependență demografică, valoarea acestuia fluctuează în intervalul anilor 2005 - 2012, între 53, în 2005, 51, în 2008 și 48, în 2011. În anul 2012, deși valoarea raportului înregistrează un minim față de anii precedenți, aceasta se menține totuși superioară mediei naționale și județene.

3.1.2. Mișcarea naturală a populației

Mișcarea naturală a populației este unul dintre mecanismele principale ale creșterii demografice și este compus din rata de natalitate și cea de mortalitate care, împreună, generează rata de spor natural.

Rata de natalitate reprezintă numărul născuților - vii la 1.000 de locuitori, într-un an de referință. În ceea ce privește comuna Săcălășeni, această rată variază între 7,4‰ și 19,6‰ în anii 2005 - 2011, ultimul an pentru care există date disponibile. Maximul acestei rate de natalitate a fost în anul 2007, când a atins valoarea de 19,6‰, iar minimumul ratei a fost înregistrat în anul 2011, când a avut valoarea de 7,4‰. Comparând rata de natalitate, din anul 2005, de la nivelul comunei Săcălășeni, cu cea la nivel național sau județean, putem observa că aceasta este superioară atât celei naționale, cât și celei județene, cu o diferență de 5 - 6 copii la mia de locuitori, diferență care dispare la nivelul anului 2009, și chiar mai mult, situația inversându-se în această perioadă, cu o diferență de 1 copil la mia de locuitori. Situația se redresează în anul 2010, când rata de natalitate din comună este superioară celei naționale și județene, cu o diferență de 1 - 2 copii la mia de locuitori, însă se inversează din nou în 2011. Astfel, la nivelul anului 2011, natalitatea înregistrată în Săcălășeni era de 7,4‰, în timp ce în județul Maramureș era de 9,3‰, iar la nivel național de 9,2‰.

Rata de mortalitate reprezintă numărul de decedați la 1.000 de locuitori, într-un an de referință. Din anul 2005 până în 2011, în comuna Săcălășeni, ratele au fluctuat între 12,8‰ și 22,7‰. Astfel, cea mai mare valoare a ratei s-a atins în 2005, cu 22,7‰ și cea mai mică în 2011, cu 12,8‰. De asemenea, se observă tendința de scădere a ratei de mortalitate, singura excepție fiind în 2009, atunci când rata depășea ușor 17‰, după aceea revenind la tendința de scădere. În comparație cu media ratelor de mortalitate la nivel județean și național, din perioada 2005 - 2011, media înregistrată în comuna Săcălășeni este cu mult mai mare, respectiv 16,5‰, față de cea națională de 11,92‰ și 10,71‰ județeană.

Rata de natalitate și rata de mortalitate în comuna Săcălășeni, 2005-2011

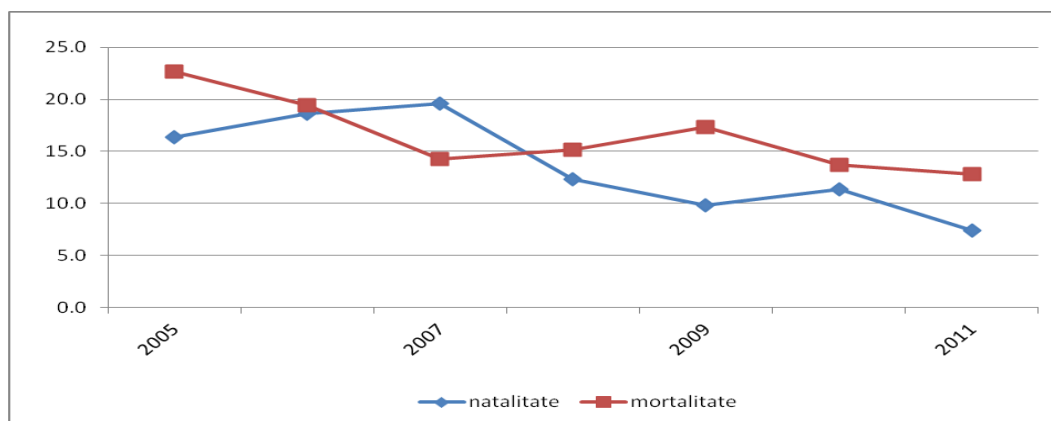

Sursa: Institutul Național de Statistică

Sintetic, relația dintre natalitate și mortalitate este ilustrată de **rata de spor natural**, care măsoară intensitatea creșterii / descreșterii unei populații, din cauza unui excedent / deficit de nașteri, în comparație cu decesele dintr-un an de referință. Sub acest aspect, singurul an în care comuna Săcălășeni a înregistrat valori pozitive a fost în 2007, cu 5,3 ‰, în rest, sporul natural variind între valorile -0,8‰ și -7,5‰.

Comparativ cu situația la nivel județean și național, rata sporului natural din Săcălășeni a cunoscut o evoluție mai fluctuantă, cu variații de valori în intervalul -7,5‰ și 5,3‰ (aproximativ 12 puncte). La nivel național intervalul de variație a fost de aproximativ 6 puncte (de la -3‰ până la 3‰), iar cel la nivel județean a fost de 7 puncte (de la -1‰ la 6‰). De asemenea, conform graficului de mai jos, se constată că în anul 2005 rata a fost inferioară celor două, în 2006 rata Săcălășeniului a fost superioară celei naționale, iar în 2007 rata a devenit superioară atât celei naționale, cât și cele județene. În prezent, rata sporului natural atât la nivelul comunei, cât și la nivelul județean și național, se află în zona negativă, Săcălășeniul intrând într-un regres mai puternic față de media națională. La nivelul anului 2011, rata sporului natural a înregistrat în Săcălășeni valoarea de -5,43‰, în Maramureș fiind -1,1‰, iar în țară -2,7‰.

Rata sporului natural în comuna Săcălășeni, județul Maramureș și România, 2005 - 2011

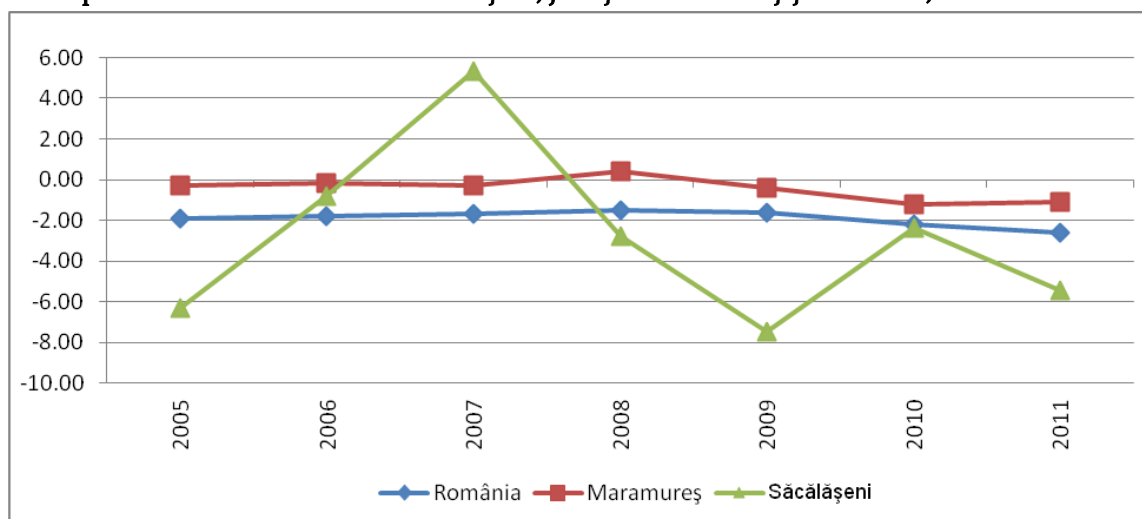

Sursa: Insitutul Național de Statistică

3.1.3. Mișcarea migratorie a populației

Din analiza elementelor care constituie mișcarea migratorie a populației, respectiv stabilirea sau schimbarea reședinței sau a domiciliului în / din localitățile aparținătoare (prin migrație internă sau externă), se constată că Săcălășeni este o comună a destinației, și nu o comună sursă. Diferența mică de km dintre comună și orașul Baia Mare face ca populația să prefere să vină în comună atât temporar (cu reședință), cât și permanent (cu domiciliu). Astfel, în 2005 se înregistra o diferență, între stabiliri cu reședință și plecări de reședință, de 16 oameni, în 2008 o diferență de 10 oameni, în 2011 o diferență 5 oameni, iar în 2012 se înregistrează singura diferență în favoarea plecărilor de un om.

În ceea ce privește stabilirea permanentă în Săcălășeni, situația este și mai bună, diferența dintre stabilirile cu domiciliu și plecările cu domiciliu fiind de 24 de oameni în 2005 și 46 de oameni în 2008.

Mișcarea migratorie în comuna Săcălășeni, 2005 - 2012

Comuna Săcălășeni	2005	2008	2011	2012
Stabiliri de reședință	25	20	13	10
Plecări cu reședință	9	10	8	11
Stabiliri cu domiciliul (inclusiv migrația externă)	46	66	N/A	N/A
Plecări cu domiciliul (inclusiv migrația externă)	22	20	N/A	N/A

Sursa: Institutul Național de Statistică

Un element important al mișcării migratorii este reprezentat de migrația externă, cu precădere în căutarea unui loc de muncă în țări aparținând Uniunii Europene. Din păcate statisticile relevante la nivel național și local sunt limitate, având în vedere principiul liberei circulații a persoanelor în UE, dar și faptul că o parte dintre emigranții din România nu lucrează cu forme legale în țara de destinație, lucrează doar sezonier sau nu își schimbă reședința, figurând adesea în cadrul populației stabile a localităților de origine. Din acest punct de vedere, Recensământul Populației și al Locuințelor, din 2011, a încercat să clarifice situația persoanelor plecate temporar sau permanent, dar nedeclarat, din țară, un indiciu pentru migrația externă fiind persoanele temporar absente sau plecate pe o perioadă îndelungată din țară și din localitate.

Conform rezultatelor preliminare ale RPL 2011, din populația stabilă de 2.263 de locuitori, la acea dată au fost declarate temporar absente un număr de 72 persoane, respectiv 3,18% din totalul populației (octombrie 2011). Din totalul populației temporar absente, 66 de persoane au fost declarate ca fiind plecate în străinătate, înțelegându-se faptul că cel puțin o parte dintre acestea sunt plecate temporar în căutarea unui loc de muncă. În ceea ce privește migrația permanentă, se înregistrează un număr de 146 de persoane, respectiv 6,45% din totalul populației, din care 142 (6,27%) sunt plecate în străinătate.

3.1.4. Structura pe etnii

Conform rezultatelor preliminare ale Recensământului Populației și al Locuințelor din 2011, comuna Săcălășeni are o populație majoritară românească, aproape 97% din locuitorii comunei declarând limba română ca limbă maternă (2.191 de persoane). Următoarea etnie, ca pondere, este cea rromă, în Săcălășeni existând o comunitate de mici dimensiuni de rromi (58 de persoane), care reprezintă sub 3% din populația stabilă a comunei. Restul de 13 locuitori s-au declarat de etnie maghiară.

Populația stabilă a comunei Săcălășeni după principalele limbi materne, din anul 2011

Comuna Săcălășeni	Români	Rromi	Maghiari	Total

Nr.	2.191	58	13	2.263
%	96,8%	2,6%	0,6%	100%

Sursa: Recensământul Populației și al Locuințelor 2011 - rezultate preliminare

3.1.5. Apartenența religioasă

În ceea ce privește apartenența religioasă a locuitorilor comunei Săcălășeni, se constată că majoritatea populației este de religie ortodoxă (1.925 de persoane - 85% din populația totală). Următoarea religie, ca reprezentare, este cea a Martorilor lui Iehova, de care aparțin 201 persoane din satele Coruia și Culcea sau aproape 9% din populația comunei, urmată de religia penticostală, de care aparțin 49 de locuitori din Culcea (2% din populația comunei). Restul de 3% din populația comunei este compusă din locuitori de alte religii precum: greco - catolică (29 de persoane), baptistă (21 de persoane), romano - catolică (17 persoane) și reformată (6 persoane), în timp ce 13 cetățeni s-au declarat fără religie sau nu și-au declarat religia.

3.2. Calitatea locuirii

Conform rezultatelor preliminare la Recensământul Populației și al Locuințelor, din 2011, în comuna Săcălășeni sunt înregistrate un număr de 803 gospodării și 1.208 locuințe convenționale, cu o suprafață totală locuibilă de 41.551. Având în vedere faptul că populația stabilă a comunei era de 2.263 locuitori, fiecare gospodărie avea un număr mediu de 2,82 de persoane, cărora le revenea o suprafață medie locuibilă de 18,4 mp locuibili/persoană. De asemenea, suprafața medie locuibilă pe gospodărie era de 51,7 mp.

Comparabil cu situația la nivel județean și național, numărul de persoane / gospodărie în cazul comunei Săcălășeni este similar cu media județului Maramureș (2,82 locuitori / gospodărie), dar mai mare decât media națională (2,66 locuitori / gospodărie).

Indicatori de locuire, comuna Săcălășeni, 2011

Localitate	Nr. gospodării	Număr locuințe convenționale	Suprafața locuibilă (mp)	Număr locuitori	Persoane / gospodărie	Mp locuibili / gospodărie	Mp locuibili / persoană
Săcălășeni	803	1.208	41.551	2.263	2,8	51,7	18,4

Sursa: Recensământul Populației și al Locuințelor 2011, rezultate preliminare

În ceea ce privește aspectul caselor, se constată că pe teritoriul comunei acestea sunt în general în stare medie și bună, însă se manifestă două fenomene distincte: existența clădirilor construite cu

mai mult timp în urmă și existența unui grup de clădiri noi, construite în ultimii 10 - 15 ani. Primul grup de clădiri se caracterizează prin utilizarea preponderentă a unor materiale nedurabile, în special lemn, prin păstrarea unor elemente de arhitectură tradițională, dar și prin conservarea specificului rural maramureșean. Pe de altă parte, grupul caselor construite recent, pe măsura creșterii demografice și a migrației locuitorilor din Baia Mare și din împrejurimi către Săcălășeni, sunt relativ mari, construite din materiale durabile (cărămidă, BCA etc) și au o arhitectură mai degrabă modernă, decât tradițională și specifică zonei Maramureșului.

Conform rezultatelor preliminare ale Recensământului Populației și al Locuințelor din 2011, indicatorii de calitate a locuirii, în comuna Săcălășeni, sunt superiori mediei județene și naționale în ceea ce privește racordarea la curent electric, dar inferiori mediei județene și mediei naționale în ceea ce privește racordarea locuințelor la apă, precum și în privința locuințelor care dispun de baie și bucătărie. Astfel, din cele 1.208 locuințe convenționale din comună, 97,6% erau racordate la curent electric, ceea ce înseamnă un număr de doar 29 de locuințe fără electricitate, acestea fiind locuințe neelectrificate din motive obiective (locuințe nefinalizate), rețeaua de alimentare cu energie electrică acoperind practic toate zonele locuite. Pe de altă parte, doar 56,7% dintre casele din Săcălășeni beneficiau de instalație de apă în locuință, semnificativ mai puțin decât media de 73,3% a județului, despre care trebuie menționat totuși că este compusă în mare parte din aducțiuni de apă prin cădere de la captări de apă din zone mai înalte, de deal sau de munte, situație care nu este aplicabilă și zonei de câmpie din Săcălășeni și mai puțin printr-un sistem centralizat local. De asemenea, 73% dintre locuințe aveau bucătăria în locuință, dar doar 44,0% aveau baia în locuință, situația fiind cauzată de lipsa apei curente și a soluțiilor de canalizare. De asemenea, în ceea ce privește procentul locuințelor cu încălzire centrală, acesta înregistrează cele mai mici procente dintre toți indicatorii, lipsa gazului natural și accesibilitatea lemnului ca și sursă de încălzire făcând încălzirea centralizată relativ rară în Săcălășeni (sub 25% din locuințe față de aproape 35% la nivel județean și 45% la nivel național).

Calitatea locuirii Săcălășeni, jud. Maramureș, România, 2011

Indictor/ Unitate adminstrativ teritorială	Nr. locuințe convenționale	% locuințe cu instalație electrică	% locuințe cu instalație de apă	% locuințe cu încalzire centrală	% locuințe cu bucătăria în locuință	% locuințe cu baia în locuință
România	8.450.942	96,6%	66,7%	44,4%	84,6%	61,9%
Județul Maramureș	194.687	95,0%	73,3%	34,8%	82,2%	66,4%
Comuna Săcălășeni	1208	97,6%	56,7%	22,4%	73,0%	44,0 %

Sursa: Recensământul Populației și al Locuințelor 2011, rezultate preliminare

4. INFRASTRUCTURA PUBLICĂ

4.1. Infrastructura de transport

4.1.1. Transport rutier

Județul Maramureș ocupă locul patru în cadrul Regiunii de Dezvoltare Nord - Vest în ceea ce privește lungimea totală a drumurilor publice și locul cinci în ceea ce privește lungimea drumurilor naționale, însă acestea se găsesc în diferite stări, de la recent reabilitate și foarte bune, până la stadii avansate de degradare.

Rețeaua de transport rutier a comunei Săcălășeni este formată din 2 drumuri județene care fac legătura între satele aparținătoare și municipiul Baia Mare:

- DJ 182B care face legătura între Baia Mare - Săcălășeni -Remetea Chioarului - Șomcuta Mare. În prezent, acesta se prezintă într-o stare relativ bună, cu covor asfaltic pe toată lungimea sa.
- DJ 184A care face legătura între satele Săcălășeni, Coruia și Chechiș, asigurând trecerea între DJ 182B și DN 18B Baia Mare – Târgu Lăpuș. Starea acestuia este precară, impunându-se lucrări de reabilitare.

Faptul că localitățile comunei Săcălășeni nu se află pe rute directe de legătură între centre urbane foarte mari asigură un trafic rutier moderat, generat de locuitorii din zonă și de transporturile de interes local și mai puțin de tranzitul general de marfă și de persoane. În ciuda avantajelor pe care acest aspect le presupune în termeni de limitare a poluării și a aglomerației, acest lucru a însemnat și investiții mai puțin importante în infrastructura rutieră finanțate de la nivel central.

4.1.2. Transport feroviar

Transportul feroviar al locuitorilor din Săcălășeni este asigurat prin gara CFR din municipiul Baia Mare, aflată la o distanță de 11 km de centrul comunei. Din acest motiv accesul la transportul feroviar al locuitorilor este mai restrictiv decât cel rutier, însă există posibilitatea accesului rapid la o gară de importanță regională majoră, mai ales că transportul în comun din Zona Metropolitană Baia Mare se realizează, începând cu anul 2013, de către societatea de transport *Urbis SA Baia Mare*.

4.1.3. Transport în comun

Începând cu anul 2013, transportul public local în comuna Săcălășeni și în celelalte comune și orașe din Zona Metropolitană Baia Mare (comunele Groși, Dumbrăvița, Recea și orașele Tăuții Măgherăuș și Baia Sprie) se realizează în mod unitar de către societatea de transport *Urbis SA*.

4.2. Infrastructura de telecomunicații

Comuna Săcălășeni beneficiază de o poziție favorabilă în ceea ce privește infrastructura de telecomunicații, teritoriul său având acoperire în proporție de 100% a rețelelor de telefonie fixă, telefonie mobilă, internet și cablu TV/ fibră optică.

Așadar locuitorii comunei beneficiază de acces la internet, televiziune prin cablu și telefonie mobilă în proporție de 100%.

4.3. Gospodărirea complexă a apelor

4.3.1. Rețeaua de apă potabilă

Conform Recensământului Populației și al Locuințelor din 2011, doar 56,7% dintre locuințele convenționale din comuna Săcălășeni dispun de alimentare cu apă în locuință, situație relativ similară cu media comunelor din județul Maramureș, dar departe de mediul urban (85,5% în Maramureș) sau de standardul localităților europene. În plus, în localitatea de reședință a comunei, alimentarea cu apă potabilă se realizează în proporție de 100%, prin cișmele.

Capacitatea totală de producere a apei potabile, din comuna Săcălășeni, este, conform INS, de aproape 143 mii m³ pe an, iar cantitatea distribuită consumatorilor prin cei 21 de km de conducte aparținând rețelei simple de distribuție a apei potabile este de 23.000 m³, ceea ce înseamnă 16,11% din totalitatea capacității de producere, rezultând astfel un potențial major de extindere.

4.3.2. Sistemul de canalizare

Rețeaua de canalizare a apelor uzate menajere este realizată doar la nivelul satului Săcălășeni, având o lungime totală de 23 de km, celelalte două sate necesitând investiții în acest sens.

Investiția în rețeaua de apă și canalizare din localitatea Săcălășeni s-a realizat în anul 2006, însă nu a funcționat niciodată la parametrii normali și la capacitate maximă din cauza numărului redus de abonați racordați. De asemenea, stația de epurare a apei nu a putut funcționa conform parametrilor, iar conducta cu dejecții se varsă direct în râul Lăpușel, fapt pentru care s-au evidențiat depășiri ale indicatorilor la substanțele extractibile, peste limita maximă admisă de 20 de miligrame pe litru.

4.4. Alimentarea cu energie electrică

În ceea ce privește alimentarea cu energie electrică, conform datelor preliminare de la Recensământul Populației și al Locuințelor din 2011, situația comunei Săcălășeni este foarte bună, 97,6% din populație fiind racordată la energie electrică, fără a exista zone izolate și fără posibilitate de electrificare. În plus, situația din Săcălășeni este mai bună chiar și decât media județeană și cea națională, unde 95% din populația județului și 96,6% în România sunt racordate la energie electrică.

4.5. Sistemul de alimentare cu gaz metan și sursele de încălzire

Conform datelor de la INS sistemul de alimentare cu gaz metan din comuna Săcălășeni însumează 29,4 km, prin acesta distribuindu-se anual 533.000 m³ de gaz metan.

În ceea ce privește încălzirea centrală, doar 22,4% din numărul locuințelor au termoficare și centrală proprie, fiind cu mult sub mediile județene și naționale, care erau de 44,4% din populația României și 34,8% din populația județului (RPL 2011 - date preliminare). Restul populației utilizează sursele tradiționale de încălzire bazate în special pe combustibil lemnos.

4.6. Infrastructura socio-educățională

4.6.1. Infrastructura educațională

Infrastructura educațională din comuna Săcălășeni este reprezentată de un număr de 6 unități, respectiv 3 grădinițe și 3 școli, având un număr total de 250 de elevi, din care 77 copii înscriși la grădiniță și 173 elevi în învățământul primar și gimnazial. Evoluția în timp a populației școlare reflectă o ușoară scădere a numărului de elevi, de la 262 de elevi, în 2005, la 254 de elevi, în 2008, situația nefiind însă îngrijorătoare.

Totuși, din cauza scăderii numărului de elevi și a refuzului de a se comasa școlile din comună, în prezent în școlile din Săcălășeni se practică învățământul simultan, care presupune susținerea orelor de curs pentru elevi de vârste și clase diferite în același timp, în aceeași sală de curs (de obicei se practică clasa 0 + clasa 1 + clasa 3 și clasa 2 + clasa 4, sau toate cele 5 clase de învățământ primar).

Numărul de cadre didactice din comuna Săcălășeni este, de asemenea în scădere, aici ritmul fiind mai rapid, în 2011 fiind înregistrate 14 cadre didactice față de cele 22 de cadre didactice înregistrate în 2008.

Cele 6 unități de învățământ dispun de 9 săli de clasă și cabinete școlare, 1 laborator școlar, o sală de gimnastică și 12 calculatoare.

4.6.2. Infrastructura de sănătate publică

Infrastructura de sănătate publică din comuna Săcălășeni este reprezentată de 3 cabinete individuale de medicină de familie, un cabinet stomatologic și o farmacie.

În comună lucrează 3 medici de familie, 1 stomatolog, 1 farmacist și 4 persoane încadrate în personalul sanitar mediu (asistenți medicali și farmaciști).

Nu există spitale, cel mai apropiat spital fiind cel din Baia Mare.

4.6.3. Infrastructura culturală

Infrastructura culturală din cadrul comunei Săcălășeni este reprezentată de cele 2 cămine culturale din satele Culcea și Coruia și de biblioteca Săcălășeni. Localitatea de reședință a comunei nu dispune de un cămin cultural, manifestările publice, care, în mod normal, ar trebui să fie găzduite la

într-un spațiu special destinat, desfășurându-se în prezent în sala de sport. Așadar, se observă necesitatea construirii unui cămin cultural în satul Săcălășeni.

În centrul comunei Săcălășeni este situată o bibliotecă, înființată în anul 1956, ce are în prezent 7.000 de volume. De asemenea, în cadrul comunei funcționează și 3 biblioteci școlare, câte una pe lângă fiecare școală.

Ca și **asociații culturale** active în comună se remarcă **Asociația Culturală „Cireșarii din Coruia”**, înființată în anul 2005 cu scopul de a duce mai departe tradiția maramureșeană, inclusiv prin activitățile ansamblului folcloric omonim. De la înființare și până în prezent ansamblul s-a bucurat de succes atât în țară, cât și în țările europene unde a avut activități culturale. Numele de „Cireșarii” a fost ales având în vedere că în Coruia există o veche tradiție legată de culesul cireșelor. De altfel, sărbătoarea comunei Săcălășeni se numește „Sărbătoarea Cireșelor” și are loc la sfârșitul lunii mai.

4.6.4. Infrastructura cultelor

În ceea ce privește infrastructura cultelor, comuna Săcălășeni are un număr de 10 biserici ce aparțin religiilor ortodoxă, martorii lui Iehova și penticostală, după cum urmează:

- în satul Săcălășeni sunt 2 biserici ortodoxe, și anume *Biserica Adormirii Maicii Domnului și Biserica Sfinții Apostoli Petru și Pavel*, și o Sală a Regatului a Martorilor lui Iehova.
- în satul Coruia sunt 2 biserici Ortodoxe, respectiv *Biserica Adormirii Maicii Domnului și Biserica Sfânta Ana* și o *Sală a Regatului Martorilor lui Iehova*.
- în satul Culcea sunt 4 biserici, 2 de religie ortodoxă (*Biserica Sf. Arhangheli și Biserica Sf. Apostoli*), o *Sală a Regatului Martorilor lui Iehova* și *Biserica Penticostală Zorii Dimineții*.

Biserica „Adormirea Maicii Domnului” din Săcălășeni este monument istoric și a fost construită din stejar în secolul XVII, reunind toate caracteristicile întâlnite la bisericile de lemn transilvănene. De mici dimensiuni, cu intrarea în pronaos situată în partea sudică, și cu toate micile detalii care reprezintă frumusețea culturii transilvănene, această biserică impresionează prin simplitate și măreție. Picturile, doar parțial păstrate, au fost realizate de Paula Weissn din Baia Mare, în 1865.

Biserica „Sfânta Ana” a fost adusă în centrul satului Coruia în 1794 din Pindur. Deasupra intrării este gravată data mutării sale și numele meșterului: „Anul Domnului 1794, 11 Noiembrie, construită de Farcaș Ianos”. Biserica impresionează prin mărimea sa, prin turnul ei înalt dar și prin ornamentele sculptate.

Construită în 1720 din lemn de stejar, biserica "Sfinții Arhangheli" din Culcea poate fi remarcată pentru frumusețea prispei sale, prispă adăugată ulterior, conținând stâlpi sculptați. Picturile din biserică aparțin lui Igoll Szieberth și au fost finalizate în anul 1900.

4.6.5. Infrastructura sportivă

Infrastructura sportivă din comuna Săcălășeni este asigurată atât de terenurile de fotbal, cât și de sala de sport a școlii.

În ceea ce privește viața sportivă din comună, există 3 echipe de fotbal și 1 de oină. Echipele de fotbal: *Gloria Culcea*, *Unirea Săcălășeni* și *Deportivo de Coruia*, joacă în liga județeană de fotbal (Liga a V-a), *Gloria Culcea* câștigând în acest sezon titlul de campioană a județului, în schimb, celelalte două echipe s-au clasat pe ultimele locuri, cu o diferență de aproximativ 40 de puncte față de prima clasată.

De asemenea, Coruia este renumită pentru echipa sa de oină „Dinamic Coruia”, fiind una dintre echipele cu tradiție din *Campionatul Național de Oină*. Numeroasele titluri și diplome aduse de echipă fac cinste comunei Săcălășeni și sportului din județul Maramureș. În acest an seniorii de la *Dinamic Coruia* au câștigat primul loc la competițiile organizate în cadrul celei de-a opta ediții a *Cupei Dragoș Vodă* la oină.

4.6.6. Infrastructura de asistență socială

În prezent, pe teritoriul comunei Săcălășeni, nu există infrastructură de asistență socială, niciunul dintre satele comunei neavând centru de zi pentru bătrâni, centru de zi pentru copii sau sedii sociale. Astfel, se remarcă necesitatea construirii unui sediu pentru asistență socială în comună, care să asigure o bună tratare a cazurilor speciale care necesită ajutor.

În plus, în anul 2010, *Asociația Cîreșarii* și o episcopie ortodoxă au avut inițiativa construirii unui ansamblu de 5 - 6 case pentru copii orfani și abandonati în satul Coruia. Acestea ar trebui să găzduiască câte 10 - 15 copii fiecare și să fie organizate ca o gospodărie condusă de una sau două măicuțe, creând copiilor sentimentul de apartenență la o familie. Se dorește ca finanțarea construcției complexului de case să fie asigurată cu fonduri europene.

4.6.7. Infrastructura de siguranță publică

Siguranța publică în comuna Săcălășeni este asigurată de următoarele organizații:

- *Politia Rurală*, prin Secția Groși, care asigură ordinea și siguranța publică în Groși, Dumbrăvița, Săcălășeni, Coltău, Coaș și Recea;
- *Serviciul Voluntar pentru Situații de Urgență*, care este alcătuit din cetățenii comunei. Acesta este implicat mai ales în acțiuni educative și de sensibilizare a opiniei publice, organizându-se în școli mai multe simulări pentru modul de acțiune asupra focului deschis.
-

4.6.8. Infrastructura de agrement. Gestiunea spațiilor verzi

Infrastructura de agrement din comuna Săcălășeni este relativ slab reprezentată, în prezent, locuitorii comunei având doar posibilitatea petrecerii timpului liber pe perioada verii la piscina din incinta motelului *Moara Veche*.

Încercări susținute de a atrage noi investitori în sectorul de agrement și servicii au fost inițiate de către autoritățile publice din comună, prin oferirea spre concesiune a unei suprafețe de teren potențialilor investitori.

5. CARACTERIZAREA ECONOMICĂ

5.1. Gradul de dezvoltare economică

Comuna Săcălășeni este situată la o distanță foarte mică de municipiul Baia Mare, de aproximativ 10 km, ceea ce a făcut practic ca Săcălășeniul să graviteze din punct de vedere economic în jurul Băii Mari, municipiul acționând ca un magnet pentru forța de muncă și pentru oportunitățile de afaceri din comună.

Având în vedere acest aspect, până în prezent comuna nu s-a dezvoltat foarte mult în ceea ce privește activitățile economice, la nivelul lunii august 2013, în comună fiind înregistrate un număr de 47 de companii, dintre care doar 39 și-au înregistrat situații financiare la finalul anului 2012, ultima perioadă pentru care bilanțurile companiilor sunt publice. Restul de 8 societăți comerciale, fie nu și-au depus bilanțul, deși sunt încă în activitate, fie au fost înființate în anul 2013. Dintre acestea, doar 2 firme aveau cifra de afaceri mai mare de 1 milion de lei pe an, în timp ce 25 companii (64% din companiile care și-au depus bilanțul în decembrie 2012) înregistrau cifre de afaceri mai mici de 100.000 lei pe an, nivel ce nu poate asigura performanță economică sau rentabilitate notabilă. În total, volumul de business generat de companiile din comuna Săcălășeni în anul 2012 a fost de peste 6,4 milioane lei.

Societățile comerciale din comuna Săcălășeni după cifra de afaceri la 31 decembrie 2012

Cifra de afaceri (dec. 2012)	Nr. firme	% în total
0 - 10.000 ron	9	23%
10.001 - 100.000 ron	16	41%
100.001 - 1.000.000 ron	12	31%
> 1.000.000 ron	2	5%
Total	39	100%

Sursa: CD Lista Firme Profesional 2013, SC Borg Design SRL

Așadar, pentru o comunitate cu o populație stabilă de aproape 2.600 de locuitori, numărul celor 39 de firme cu activitate în 2012 este redus și nu poate asigura necesarul de locuri de muncă, mai ales că doar 25 dintre acestea aveau înregistrat cel puțin un angajat, restul firmelor declarându-se cu zero angajați, ceea ce ar echivala cu munca benevolă depusă de asociații firmei fără a-și face contract cu societatea. În total, acestea angajau un număr de 69 de persoane, sau puțin peste 3% din populația totală a unității administrativ - teritoriale sau aproape 5% din populația în vârstă de muncă din Săcălășeni. Aceste procente, extrem de mici pentru a fi sustenabile, sunt un indicator clar al faptului că o mare parte din locuitorii comunei lucrează în municipiul Baia Mare, pentru aceștia neexistând o statistică clară.

Astfel, cel mai mare angajator din comună este *Metrans C & A SRL* care prestează activități de transporturi rutiere de mărfuri și care a avut în 2012 un număr mediu de 9 angajați, urmat de

Lifisor SRL care se ocupă cu lucrări de instalații electrice, ce a avut în 2012 un număr mediu de 6 angajați. Doar alte 5 firme au mai mult de 4 angajați, 10 societăți au între 2 și 4 angajați, iar restul au fie un singur angajat, fie niciunul.

Societățile comerciale din comuna Săcălășeni după numărul de salariați la 31 decembrie 2012

Număr angajați (dec. 2012)	Nr. firme	% în total
0	22	47%
1 -10	25	53%
Total	47	100%

Sursa: CD Lista Firme Profesional 2013, SC Borg Design SRL

În ceea ce privește **domeniile principale de activitate** ale firmelor din comuna Săcălășeni, cele mai multe dintre acestea prestează activități de comerț, respectiv 23,4% din total, urmate de servicii și industrie prelucrătoare (câte 8 firme, reprezentând 17% din total) și de transport (7 firme reprezentând 15% din total).

După volumul de business realizat de către acestea, cea mai mare cifră de afaceri cumulată este realizată de sectorul transporturilor, care a generat venituri de aproape 3,3 milioane de lei în 2012, reprezentând astfel 51% din cifra de afaceri realizată în comună, urmat de comerț (1,1 milioane lei - 17% din volumul total de business) și de construcții (puțin peste 1 mil. lei, reprezentând 15,6% din CA la nivelul comunei).

Societățile comerciale din comuna Săcălășeni pe domeniu de activitate, august 2013 (date financiare la 31.12.2012)

Domeniu de activitate	Societăți comerciale*		Angajați		Cifră de Afaceri totală		Profit total	
	Nr.	% din total	Nr.	% din total	Ron	% din total	Ron	% din total
Agricultură	2	4,3%	1	1,4%	497.444	7,7%	44.610	47,7%
Industria prelucrătoare	8	17,0%	6	8,7%	214.627	3,3%	12.781	13,7%
Construcții	7	14,9%	19	27,5%	1.000.763	15,6%	18.303	19,6%
Comerț	11	23,4%	10	14,5%	1.103.024	17,2%	-	0,0%
Transport	7	14,9%	17	24,6%	3.277.179	51,0%	9.558	10,2%
Hoteluri și restaurante	4	8,5%	-	0,0%	20.854	0,3%	-	0,0%
Servicii	8	17,0%	16	23,2%	306.277	4,8%	8.288	8,9%
Total	47	100%	69	100%	6.420.168	100%	93.540	100%

Sursa: CD Lista Firme Profesional 2013, SC Borg Design SRL

*Sunt incluse în statistică doar companiile în funcțiune în luna august 2013, indiferent dacă au și și-au depus sau nu situațiile financiare la dec. 2012. Prezenta statistică nu ține cont de companiile care au raportat situații financiare la dec. 2012, dar nu mai erau în funcțiune în luna august 2013.

În ceea ce privește distribuția pe localități a firmelor din comuna Săcălășeni, se constată că cea mai mare parte dintre acestea se găsesc în localitatea reședință de comună, 31 de societăți comerciale reprezentând 66% din număr total de firme, urmat de satul Coruia, cu 10 societăți comerciale și de satul Culcea, cu 6 societăți comerciale. Așa cum era de așteptat, cel mai mare volum de business se realizează în localitatea Săcălășeni, cei 4,9 milioane lei în cifră de afaceri cumulată reprezentând 77% din volumul total de business din comună, companiile de aici generând și 84% din profitul total înregistrat pe teritoriul comunei.

Societățile comerciale din comuna Săcălășeni pe localități, august 2013 (date financiare la 31.12.2012)

Localități	Număr firme		Cifră de afaceri		Profit total		Număr salariați	
Săcălășeni	31	66,0%	4.918.222	76,6%	78.100	83,5%	59	85,5%
Coruia	10	21,3%	1.034.461	16,1%	10.653	11,4%	4	5,8%
Culcea	6	12,8%	467.485	7,3%	4.787	5,1%	6	8,7%
TOTAL	47	100%	6.420.168	100%	93.540	100,0%	69	100%

Sursa: CD Lista Firme Profesional 2013, SC Borg Design SRL

Pe lângă aceste companii, o serie de „mici antreprenori” își desfășoară activitatea prin intermediul unor entități fără personalitate juridică precum PFA-uri, Întreprinderi Individuale sau Întreprinderi Familiale, pentru care însă nu sunt publice statistici coerente, astfel încât nu se știe cu exactitate câți dintre locuitorii comunei lucrează printr-o astfel de formă de organizare. Iar mai departe, pe lângă acestea este și categoria persoanelor ocupate în agricultura de subzistență care, de asemenea, nu se regăsesc în nicio statistică relevantă.

5.2. Structura ocupațională

Conform ultimelor date disponibile din bilanțurile de final de an ale companiilor, respectiv datele la decembrie 2012, pe raza comunei Săcălășeni erau înregistrați un număr de 69 de angajați, dintre care majoritatea lucrează în servicii, transport și construcții.

Totuși, structura ocupațională a populației angajate în societăți comerciale cu sediul în comună are o relevanță limitată în condițiile în care marea majoritate a locuitorilor lucrează în municipiul Baia Mare, care este la o distanță de doar 10 km de centrul comunei Săcălășeni.

Structura ocupațională în UAT Săcălășeni, decembrie 2012

Domeniu de activitate	Companii		Angajați	
	Număr	%	Număr	%
Agricultură	2	4%	1	1%
Industrie prelucrătoare	8	17%	6	9%
Construcții	7	15%	19	28%
Comerț	11	23%	10	14%
Transport	7	15%	17	25%
Hoteluri și restaurante	4	9%	-	0%
Servicii	8	17%	16	23%
Total	47	100%	69	100%

Sursa: CD Lista Firme Profesional 2013, SC Borg Design SRL

5.3. Șomajul

După anul 2000, rata șomajului din România a înregistrat, în general, o evoluție descrescătoare, de la valori de peste 10%, în anul 2000, până la valori de 4, în 2007, tendință stopată brusc de începutul crizei economice, care a marcat creșterea șomajului în perioada 2008 - 2009. Deși încă la valori ridicate, după anul 2010 începe să se manifeste tendința de scădere a ratei șomajului, care poate fi însă interpretată ca o scădere a numărului de șomeri cu indemnizații în plată, dar nu neapărat, și ca o creștere a numărului de persoane care au un loc de muncă. Conform statisticilor INS, în toată această perioadă județul Maramureș a urmat aceleași evoluții ca la nivel național, însă s-a menținut cu o rată a șomajului mai scăzută decât media națională. Minimul ratei șomajului în Maramureș a fost atins în anul 2007, la 3,4%, iar maximum ultimilor ani a fost de 6,4%, în 2009, scăzând apoi până la 4,1%, în 2011, urmat de o ușoară creștere până la 4,2%, în 2012.

Evoluția ratei șomajului, 2000 - 2012

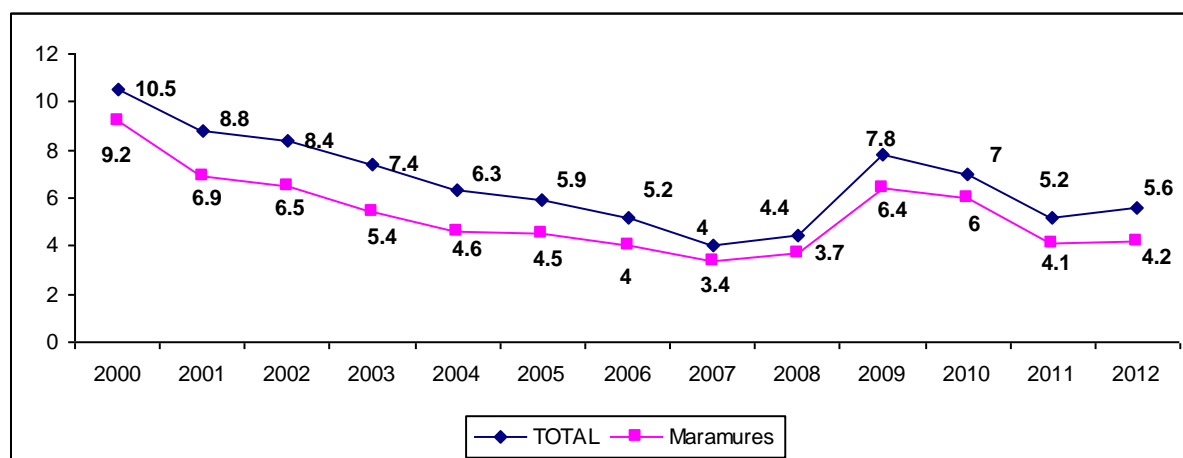

Sursa: INS

În ceea ce privește numărul șomerilor din comuna Săcălășeni, acesta s-a menținut în ultimii ani sub 60 de persoane, în 2010 fiind înregistrat un număr mediu de 57 de șomeri la nivelul comunei, numărul oscilând apoi între 42 și 49 de persoane (primele 5 luni ale anului 2013). Ca procent din totalul stocului de șomeri la nivel județean, comuna Săcălășeni a înregistrat între 0,3% din șomerii județului, în 2007, și 0,6%, în 2012 și 2013. De asemenea, în perioada 2007 - 2013 comuna a totalizat între 0,6% și 1,2% din șomerii înregistrați în mediul rural din județul Maramureș.

Evoluția mediei anuale a stocului șomerilor din județul Maramureș

Stoc șomeri - media anuală	2007	2008	2009	2010	2011	2012	2013
Maramureș - mediu urban	4.409	4.203	6.075	7.799	4.699	4.299	3.957
Maramureș - mediu rural	3.773	3.237	4.662	5.610	4.467	4.028	3.960
Comuna Săcălășeni	24	26	49	57	42	48	49
% șomeri din comună în județ	0,3%	0,3%	0,5%	0,4%	0,5%	0,6%	0,6%
% șomeri din comună județ - rural	0,6%	0,8%	1,1%	1,0%	0,9%	1,2%	1,2%

Sursa: AJOFM Maramureș

5.4. Agenți economici și investiții străine

Cele mai mari 10 companii din comuna Săcălășeni după cifra de afaceri au realizat, în anul 2012, 82% din volumul de business cumulată al comunei, angajând în același timp 46% dintre salariații companiilor din zonă. Acestea au activități în domeniul transportului rutier de marfă (3 companii), construcțiilor (2 firme), comerț engros (2 companii), agriculturii (1 companie), lucrărilor de instalații electrice (1 companie) și serviciilor suport (1 companie).

Top 10 companii din Săcălășeni după Cifra de Afaceri, august 2013 (date financiare la 31.12.2012)

Nr.	Nume companie	Localitate	Domeniu de activitate	Cifra de Afaceri (lei)	Număr angajați
1	Cip Rox Trans SRL	Săcălășeni	Transporturi rutiere de mărfuri	1.624.158	2
2	Metrans C & A SRL	Săcălășeni	Transporturi rutiere de mărfuri	1.216.578	9
3	Premio 101 Acesorii SRL	Coruia	Comerț cu ridicata de piese și accesorii pentru autovehicule	500.231	0
4	Cow Center SRL	Săcălășeni	Creșterea altor bovine	483.504	0
5	Dorand Company SRL	Coruia	Lucrări de construcții a	363.920	2

			drumurilor și autostrăzilor		
6	Paulex SRL	Culcea	Transporturi rutiere de mărfuri	354.402	2
7	Lifisor SRL	Săcălășeni	Lucrari de instalații electrice	208.992	6
8	Pop Denis Batiment SRL	Săcălășeni	Lucrari de construcții a clădirilor rezidențiale și nerezidențiale	198.894	5
9	Metalsort SRL	Săcălășeni	Comerț cu ridicata al deșeurilor și resturilor	185.876	3
10	Talentum SRL	Săcălășeni	Întreținerea și repararea autovehiculelor	154.780	3

Sursa: CD Lista Firme Profesional 2013, SC Borg Design SRL

În prezent, în comuna Săcălășeni nu există investiții străine majore, care să permită dezvoltarea economică a zonei. Până în luna august 2013, pe raza orașului au fost înregistrate 2 firme care aveau în componența capitalurilor și capital străin, însă fără a avea un potențial major de business sau de creare de locuri de muncă. Mai jos se găsesc principalii indicatori cu privire la acestea, datele financiare fiind conforme cu bilanțurile firmelor la decembrie 2012 depuse la Administrația Financiară.

Firmele cu capital străin din comuna Săcălășeni, august 2013 (date financiare la 31.12.2012)

Nr.	Nume companie	Localitate	Domeniu de activitate	Cifra de Afaceri (lei)	Număr angajați
1	Vitbel SRL	Săcălășeni	Activități în ferme mixte (cultura vegetală combinată cu creșterea animalelor)	13.940	1
2	Energy Densit SRL	Săcălășeni	Producția de energie electrică	0	0

Sursa: CD Lista Firme Profesional 2013, SC Borg Design SRL

5.5. Caracterizarea sectorului primar

5.5.1. Industria extractivă

Având în vedere lipsa resurselor subsolului exploatabile de pe raza comunei Săcălășeni, sectorul industriei extractive nu este reprezentat de nicio societate comercială care să aibă sediul sau să desfășoare activitate economică în această zonă.

5.5.2. Exploatarea lemnului

Având puțin peste 8% din teritoriul comunei acoperit cu păduri, activitatea de prelucrare a lemnului s-a practicat în comuna Săcălășeni din cele mai vechi timpuri, pentru uzul gospodăresc sau ca meșteșug tradițional. Cele aproximativ 326 de hectare de pădure sunt acoperite în principal cu foioase și sunt deținute fie în proprietate privată (a sătenilor sau a comunei), fie în composesorat. Acestea nu sunt exploatate intensiv de societăți comerciale, așa cum se întâmplă în alte zone din Maramureș, în comuna Săcălășeni nefiind înregistrată nicio firmă cu domeniu principal de activitate de exploatare a lemnului.

Pe de altă parte, în comună au fost înființate 2 firme cu domeniul de activitate de tăiere și rindeluire a lemnului, ceea ce presupune și prelucrarea primară a materialului lemnos (una în Culcea și una în Săcălășeni), și 2 firme de fabricare a mobilei (în Coruia și în Săcălășeni), însă acestea vor fi tratate la capitolul industrie prelucrătoare.

5.5.3. Agricultură

Unul dintre avantajele de care se bucură comuna Săcălășeni este buna înzestrare cu terenuri agricole fertile, care acoperă peste 80% din teritoriul comunei, ceea ce a favorizat activitățile de cultivare a plantelor și de creștere a animalelor, în acest sens comuna având un potențial agricol ridicat.

Astfel, terenurile agricole din comuna Săcălășeni se întind pe o suprafață de 2.331 hectare, din cele 2.879 de hectare ale comunei (81% din total), fiind la rândul lor împărțite în 1.165 hectare teren arabil (40,5% din suprafața totală), 587 hectare de fânețe (20,4% din suprafața totală) și 566 hectare de pășuni (19,7%). Deși Săcălășeniul este una dintre cele mai mici comune din județul Maramureș, situându-se pe locul 62 după suprafața totală (din 76 de UAT-uri), faptul că este străbătută, de la Sud la Nord, de râul Lăpuș și de Valea acestuia, determină suprafața mare a terenurilor arabile (peste 1.100 de hectare), situate în mare parte în lunca Lăpușului, astfel că după acest indicator comuna se află pe locul 27 în județ. În plus, solurile fertile și clima relativ blândă de depresiune, permit utilizarea terenurilor arabile pentru o gamă largă de culturi cu randamente mulțumitoare: porumb, floarea soarelui, păioase, cartofi, plante de nutreț, triticale, ovăz. Condițiile pentru exploatarea viilor și a livezilor nu sunt foarte favorabile în comună, astfel că acestea ocupă suprafețe mici de teren și sunt plantate mai degrabă în grădinile familiale pentru uzul propriu și mai puțin în exploatații cu scop economic.

În plus, în funcție de tipurile de sol sunt diferențiate și zonele de cultură pentru diferite tipuri de plante. Astfel, *aluviosolurile*, care sunt prezente în centrul comunei, de-a lungul văii Lăpușului, au pretabilitate largă pentru mai multe tipuri de culturi, fiind astfel utilizate pentru culturi cerealiere, culturi furajere, plante tehnice și alimentare, legume și zaravaturi. În zona *luviosolurilor albe* (Nord - Vestul comunei) humusul este de slabă calitate, astfel că zona este utilizată mai ales ca și

pajiști și pășuni, însă aici se pot planta și pomi fructiferi. Partea de Sud - Est a comunei este acoperită de *luvosoluri și eutricambiosoluri*, unde se cultivă plante mai puțin pretențioase precum: cartoful, orzul și plantele furajere.

Din păcate, localnicii din zonă, ca și sătenii din mai toată țara, se confruntă cu problema fărâmițării excesive a terenurilor, care generează fragmentarea exploatațiilor agricole și utilizarea unor loturi de teren de mici dimensiuni, în aceste condiții fiind foarte greu să se poată face agricultura performantă.

Fondul funciar al comunei Săcălășeni

	Arabilă	Fânețe	Pășuni	Păduri	Alte terenuri	Total
Suprafață (ha)	1.165	587	566	326	561	2.879
%	40,5%	20,4%	19,7%	11,3%	8,1%	100%

Sursa: Institutul Național de Statistică

De asemenea, suprafețele extinse de pășuni și fânețe, care acoperă aproximativ 40% din suprafața comunei, sunt premise favorabile pentru activitatea de creștere a animalelor (în special bovine, ovine și caprine). Totuși, numărul acestor animale este relativ redus, acestea fiind crescute mai ales pe lângă gospodăriile oamenilor sau în exploatații de dimensiuni foarte mici. În comuna Săcălășeni există doar două exploatații agricole înregistrate ca societăți comerciale, una dintre ele având activitate principală de fermă mixtă (cultură vegetală și creșterea animalelor – *SC Vitbel SRL*), iar cealaltă activitate de creștere a altor bovine (respectiv bovine de carne – *SC Cow Center SRL*) dar care au raportat nivele reduse de activitate în anul 2012 (ultima perioadă pentru care au fost centralizate date financiare despre societățile din România).

Conform *Recensământului General Agricol*, din anul 2010, ultima cercetare statistică de asemenea anvergură, efectivul total de animale din comuna Săcălășeni era format: din 792 bovine, 1.319 ovine, 68 caprine, 1.521 porcine, 6.378 păsări, 38 cabaline și 136 familii de albine.

Rasele de bovine crescute în zonă sunt mai ales Bruna de Maramureș și Bălțată Românească și metișii acestora, acestea fiind rase rezistente și bine adaptate condițiilor de mediu, hranei disponibile și exploatațiilor de dimensiuni mici.

Ovinele sunt crescute în general în număr mic sau mediu pe lângă gospodăriile individuale ale sătenilor și date la pășunat la stână în perioada de vară, în Săcălășeni existând doar 4 - 5 săteni cu efective de ovine mari, peste 100 de animale.

Comparativ cu ovinele, efectivele de caprine sunt mult reduse, respectiv 68 de animale, pe teritoriul comunei neexistând exploatații de dimensiuni medii pentru această specie.

Efectivele de porcine, pe de altă parte, reflectă obiceiurile de creștere a acestor animale aproape în fiecare gospodărie rurală pentru uzul familiei.

Numărul de păsări (6.378 conform RGA 2010) reflectă, de asemenea, obiceiurile populației de creștere a acestora în gospodăriile rurale pentru uzul propriu al familiei și surplusul de produse pentru comercializare.

În lipsa unor obiective organizate de agrement, numărul cailor crescuți în comuna Săcălășeni este un indicator pentru practica agriculturii de subzistență și pentru utilizarea acestor animale la muncile agricole sau pentru transport. Cele 38 de animale înregistrate la RGA 2010 reflectă însă faptul că aceste practici sunt puțin răspândite în comună, localnicii folosind echipamente mecanizate pentru aceste lucrări. Totuși, faptul că peste 90% din populația comunei a lucrat în agricultură în 2010 înseamnă că agricultura de subzistență este foarte răspândită în zonă.

Albinăritul este, de asemenea, o ocupație răspândită pe teritoriul administrativ al comunei Săcălășeni, fiind favorizat de existența unei vegetații poliflore de pășune și fânețe bogate, dar și de apropierea de o piață de desfacere mare, cum este cea din Baia Mare. Astfel, în comună au fost înregistrate la RGA 2010 un număr de 136 familii de albine.

Efectivul de animale din localitățile componente ale comunei Săcălășeni, 2010

Nr. gospodarii agricole	Bovine	Ovine	Caprine	Porcine	Păsari	Cabaline	Familii de albine	Persoane care au lucrat în agricultură	
								Nr.	% în populație
1.266	792	1.319	68	1.521	6.378	38	136	2.366	92,20%

Sursa: Recensământul General Agricol 2010

Până în prezent nu s-a înregistrat niciun produs local sau tradițional în zona comunei Săcălășeni, astfel că vânzarea de produse agricole generice și nediferențiate contribuie la scăderea șanselor agricultorilor de a-și vinde produsele în profit sau măcar de a-și acoperi costurile astfel încât să evolueze de la agricultura de subzistență.

5.5.4. Piscicultura

Piscicultura nu este dezvoltată ca activitate economică pe raza unității administrativ teritoriale Săcălășeni, aici neexistând nicio companie care să aibă acest domeniu de activitate.

5.6. Caracterizarea sectorului secundar

Industria prelucrătoare este bine reprezentată la nivelul comunei Săcălășeni, fiind înregistrate 8 societăți comerciale, însă având în vedere faptul că multe dintre acestea sunt nou înființate și că nu există încă statistici privind datele lor financiare, sectorul în ansamblu realizează doar 3,3% din CA cumulată din comună. Aceste companii au următoarele domenii principale de activitate:

- **Prelucrarea lemnului** – reprezentată de două firme ce au CAEN „tăierea și rindeluirea lemnului”: *Quercea SRL* din Culcea și *Rufbau Product SRL* din Săcălășeni și de două firme care fabrică mobilă: *Maxgermob SRL* din Coruia și *Ars Ludica SRL* din Săcălășeni, pentru care nu sunt însă disponibile informații financiare.
- **Industria alimentară** – reprezentată de două societăți comerciale din Săcălășeni: *Becrido SRL*, ce are ca activitate „fabricarea pâinii, fabricarea prăjiturilor și a produselor proaspete de patiserie” și *Gustibus SRL* ce are CAEN „Prelucrarea și conservarea fructelor și legumelor n.c.a.”. Aceste două firme au împreună un număr de 6 angajați și o cifră de afaceri ce se apropie de 200.000 lei.
- **Fabricarea încălțămintei** – este reprezentată de firma *Sabău Fibro SNC* din Coruia, iar producția de energie electrică este reprezentată de *Energy Densit SRL*, din Săcălășeni, despre care însă nu sunt informații disponibile la nivelul anului 2012.

Sectorul construcțiilor este reprezentat în Săcălășeni de șapte societăți comerciale, care realizează atât lucrări de construcții rezidențiale și nerezidențiale, cât și lucrări speciale de construcții, având împreună o cifră de afaceri de puțin peste 1 mil. lei, reprezentând 16% din volumul de business cumulat la nivelul comunei și angajând 28% din salariații din comună (19 persoane). Cea mai mare societate din domeniu este *Dorand Company SRL*, care a înregistrat în 2012 o cifră de afaceri de peste 360 mii lei și un număr de 2 angajați, urmată de *Lifisor SRL*, cu o CA de peste 200 mii lei și 6 angajați.

5.7. Caracterizarea sectorului terțiar

Cel mai bine reprezentat sector de activitate din comuna Săcălășeni este sectorul terțiar, căruia îi aparțin 64% din companiile înregistrate în comună (30 de firme), care angajează 62% din salariați (43 de persoane) și realizează aproximativ 73% din CA cumulată din comună (peste 4,7 milioane lei). Potențialul de dezvoltare al companiilor din sectorul terțiar este foarte important în comună, având în vedere apropierea de Baia Mare și de piața pe care această localitate o reprezintă, dar și posibilitatea atragerii unor persoane calificate și a unor întreprinzători tineri prin prețurile mai scăzute pentru terenuri și imobiliare, care să își dezvolte afaceri și activități noi, profitând inclusiv de creșterea pieței de desfacere online.

5.7.1. Comerțul

Cele mai multe firme înregistrate în comuna Săcălășeni care aparțin sectorului terțiar își desfășoară activitatea principală în domeniul comerțului, astfel că acest domeniu totalizează 23,4% din numărul total de companii din comună (11 firme), 17% din CA cumulată (1,1 mil lei) și 15% din numărul total de angajați (10 persoane).

Conform datelor financiare raportate de companii pentru anul 2012, cea mai mare societate din domeniu este *SC Premio 101 Accesorii SRL* din Coruia, societate înființată în anul 2010, având CAEN „Comerț cu ridicata de piese și accesorii pentru autovehicule” și care a realizat o cifră de

afaceri de 500 mii lei, fără a raporta niciun angajat. Aceasta este urmată în clasamentul anului 2012 de *SC Metalsort SRL* din Săcălășeni, cu cod CAEN „Comerț cu ridicata al deșeurilor și resturilor”, care a realizat o CA de puțin peste 185 mii lei cu 3 angajați.

5.7.2. Transporturi

Cel mai important sector de activitate după cifra de afaceri, realizată din comuna Săcălășeni, este sectorul transporturilor rutiere de marfă, cele 7 companii cu această activitate înregistrate în comună realizând 51% din CA cumulată a comunei, respectiv peste 3,2 milioane de lei și angajând 25% din salariații comunei (17 persoane). Dintre aceștia, cel mai mare transportator, *Cip Rox Trans SRL*, a realizat jumătate din cifra de afaceri a domeniului (peste 1,6 mil. lei la dec. 2012) și a angajat 2 oameni, iar cel de-al doilea clasat, *Metrans C & A SRL*, a realizat o CA de peste 1,2 mil. Lei, cu un număr mediu de 9 angajați în 2012.

Și în cazul acestui domeniu de activitate comuna Săcălășeni deține o poziție favorabilă, apropierea de Baia Mare și activitățile de producție de acolo generând o cerere importantă de servicii de transport atât intern, cât și internațional, care poate fi preluată cu succes de agenții economici din comună.

5.7.3. Servicii

Cele 12 companii din sectorul serviciilor, hotelurilor și restaurantelor au realizat împreună venituri de peste 320 mii lei, reprezentând 5% din cifra de afaceri cumulată la nivel de comună, și un profit de aproximativ 9% din total, angajând 16% din salariații din comună (23 de persoane). Aceste companii prestează o gamă variată de servicii, de la service auto, telecomunicații, testări și analize tehnice și până la activități de înfrumusețare.

În ceea ce privește turismul în Săcălășeni, cea mai mare companie din comună cu obiect de activitate „Hoteluri și alte facilități de cazare similare” este *SC Inter Com Super SRL*, care operează motelul „Moara veche” din localitate. La bilanțul din anul 2011, aceasta a raportat o cifră de afaceri de peste 420 mii lei și un profit net de peste 14 mii lei realizate cu un număr de 13 angajați, la acea dată fiind cea mai mare firmă din Săcălășeni, după numărul de anagajați, însă, la nivelul anului 2012 nu există date disponibile. Pe lângă serviciile de cazare în 30 de camere și două apartamente, motelul oferă turiștilor și servicii adiționale precum: piscină, saună, sală de fitness și terenuri de sport (tenis și fotbal), și dispune, de asemenea, de un restaurant cu o capacitate totală de 250 de locuri.

6. ANALIZA SWOT

SWOT	PUNCTE FORTE	PUNCTE SLABE	OPORTUNITĂȚI	AMENINTARI/RISCURI
SOCIO - DEMOGRAFIE	<ul style="list-style-type: none"> - Populația în creștere, în ultimii ani, ca urmare a migrației interne; - Buna reprezentare a grupelor de vârstă mici (0 - 15 ani), care reprezintă 21% din populație și asigură premisele creșterii demografice pe viitor; - Buna reprezentare numerică a populației apte de muncă; - Calitate a locuirii, în general, bună, cu indici conformi cu standardele actuale; - Societate civilă activă, reprezentată, mai ales, prin <i>Asociația Cireșarii</i> din Coruia. 	<ul style="list-style-type: none"> - Raportul de dependență demografică superior mediei naționale și județene; - Sporul natural negativ; - Practica extinsă a navetismului către Baia Mare, pentru locurile de muncă, dar și pentru participarea la activități socio -culturale; - Lipsa unor posibilități variate de agrement. 	<ul style="list-style-type: none"> - Organizarea unor evenimente culturale recunoscute la nivel local și regional pentru promovarea comunei; - Dezvoltarea unor asociații și ONG-uri cu activități specifice; - Dezvoltarea unui complex de agrement pentru locuitorii comunei și a întregii zone adiacente. 	<ul style="list-style-type: none"> - Dependența socială de activitățile din Baia Mare și lipsa unor alternative notabile în comună; - Estomparea treptată a tradițiilor locale, odată cu schimbarea generațiilor și migrarea persoanelor în afara comunei; - Creșterea șomajului; - Creșterea ponderii muncii la negru, cu efecte negative asupra pieței muncii, economiei locale și asistenței sociale.
INFRA-STRUCTURĂ	<ul style="list-style-type: none"> - Distanța mică față de municipiul Baia Mare și accesul rutier facil către acesta; - Apartenența la Zona 	<ul style="list-style-type: none"> - Infrastructura rutieră slab dezvoltată și în diverse stadii de degradare; - Lipsa circuitelor pietonale și a canalelor de scurgere a 	<ul style="list-style-type: none"> - Înlocuirea consumului de combustibil solid cu surse alternative de încălzire, (inclusiv gaze naturale), în vederea reducerii poluării 	<ul style="list-style-type: none"> - Soluții improvizate de încălzire, care pot pune în pericol viața utilizatorilor; - Creșterea gradului de uzură al infrastructurii și al

SWOT	PUNCTE FORTE	PUNCTE SLABE	OPORTUNITĂȚI	AMENINTARI/RISURI
	<p>Metropolitană Baia Mare, care presupune inclusiv accesul locuitorilor comunei la transport local în comun, asigurat de <i>URBIS</i> Baia Mare;</p> <ul style="list-style-type: none"> - Infrastructura de comunicații bine reprezentată; - Infrastructura de alimentare cu energie electrică bine reprezentată. 	<p>apelor meteorice pe drumurile comunale;</p> <ul style="list-style-type: none"> - Lipsa unui sistem coerent de alimentare cu apă și a canalizării; - Infrastructura de gaze redusă, în comparație cu solicitările venite din partea populației; - Lungimea mică a rețelelor termice, în raport cu necesitățile populației. 	<p>și protejării mediului;</p> <ul style="list-style-type: none"> - Modernizarea infrastructurii prin fonduri europene și guvernamentale; - Dotarea pentru intervenții în caz de situații de urgență. 	<p>echipamentelor din dotare;</p> <ul style="list-style-type: none"> - Lipsa resurselor financiare pentru finanțarea și cofinanțarea proiectelor finanțate prin Fonduri Structurale; - Cunoștințe insuficiente legate de elaborarea și administrarea proiectelor finanțate din Fondurile Structurale pentru proiecte de infrastructură și mediu.
CULTURĂ	<ul style="list-style-type: none"> - Apartenența la zona etnografică Chioar, zonă cu o bogată tradiție etnografică; - Păstrarea obiceiurilor de peste an, cele mai importante fiind colindatul și petrecerea numită „Vergel”; - Păstrarea tradițiilor și a culturii locale, îmbrăcarea portului popular în zilele de sărbătoare; - Existența Asociației 	<ul style="list-style-type: none"> - Lipsa unui cămin cultural în localitatea Săcălășeni; - Finanțarea redusă a activităților culturale. 	<ul style="list-style-type: none"> - Organizarea unor evenimente de promovare a culturii locale; - Perpetuarea succesului activităților culturale organizate de către Asociația „Cireșarii din Coruia”, atât la nivel local cât și internațional; - Accesarea de fonduri europene și guvernamentale pentru promovarea culturii și tradițiilor din Săcălășeni. 	<ul style="list-style-type: none"> - Estomparea treptată a tradițiilor locale odată cu schimbarea generațiilor și plecarea tinerilor din comună; - Lipsa resurselor financiare pentru finanțarea și cofinanțarea proiectelor finanțate prin Fonduri Structurale; - Cunoștințe insuficiente legate de elaborarea și administrarea proiectelor finanțate din Fondurile

SWOT	PUNCTE FORTE	PUNCTE SLABE	OPORTUNITĂȚI	AMENINTARI/RISURI
	<p>Culturale „Cireșarii din Coruia”, și a ansamblului folcloric omonim;</p> <ul style="list-style-type: none"> - Organizarea anuală a sărbătorii comunei, denumită „Sărbătoarea Cireșelor”; - Existența unei biblioteci în centrul comunei, alături de 3 biblioteci școlare. 			Structurale.
EDUCAȚIE	<ul style="list-style-type: none"> - Existența câte unei unități de învățământ în stare relativ bună în fiecare localitate; - Existența în comună a unui laborator școlar și a unei săli de sport; - Obținerea unor rezultate bune la olimpiade și concursuri școlare a elevilor din comună; - Existența profesorilor calificați și cu experiență. 	<ul style="list-style-type: none"> - Efectivul redus de copii; - Existența învățământului simultan; - Plecarea elevilor la școli în Baia Mare; - Insuficiența materialelor didactice; - Inexistența profesorilor titulari. 	<ul style="list-style-type: none"> - Accesarea de fonduri europene și guvernamentale pentru dezvoltarea învățământului în comuna Săcălășeni; - Dezvoltarea educației practice meșteșugărești pentru elevi prin școli de vară sau programe de tip „after school”; - Dezvoltarea unor cursuri de specializare în meseriile care sunt cerute în zonă. 	<ul style="list-style-type: none"> - Ușoară scădere a numărului de elevi; - Numărul de cadre didactice din comuna Săcălășeni este în scădere; - Lipsa surselor de finanțare pentru educație și pentru programe educative inovative; - Lipsa resurselor financiare pentru finanțarea și cofinanțarea proiectelor finanțate prin Fonduri Structurale; - Cunoștințe insuficiente legate de elaborarea și

SWOT	PUNCTE FORTE	PUNCTE SLABE	OPORTUNITĂȚI	AMENINTARI/RISURI
				administrarea proiectelor finanțate din Fondurile Structurale.
SĂNĂTATE	<ul style="list-style-type: none"> - Existența a 3 cabinete individuale de medicină de familie în comună; - Existența unui cabinet stomatologic și a unei farmacie în comună; - Accesibilitatea serviciilor medicale complete și complexe din Baia Mare, datorită apropierii comunei de reședința de județ. 	<ul style="list-style-type: none"> - Lipsa unui centru de zi pentru bătrâni, centru de zi pentru copii sau a unui sediul social în comună; - Cabinetele medicale au o dotare insuficientă; - Programul medicilor și a farmaciei este unul scurt. 	<ul style="list-style-type: none"> - Construcția unui ansamblu de case pentru copii orfani și abandonati în satul Coruia; - Construirea unui azil de bătrâni în comună. 	<ul style="list-style-type: none"> - Lipsa surselor de finanțare pentru sănătate și a investițiilor în acest domeniu; - Lipsa resurselor financiare pentru finanțarea și cofinanțarea proiectelor finanțate prin Fonduri Structurale; - Cunoștințe insuficiente legate de elaborarea și administrarea proiectelor finanțate din Fondurile Structurale.
DEZVOLTARE ECONOMICĂ	<ul style="list-style-type: none"> - Potențial existent pentru obținerea de produse ecologice; - Tradiții locale în creșterea animalelor; - Existența resurselor pentru susținerea serviciului centrului de 	<ul style="list-style-type: none"> - Numărul mic de societăți comerciale cu sediul în comună și volumul redus de business generat de acestea; - Lipsa resurselor financiare la nivel local, insuficiente pentru sprijinirea și / sau 	<ul style="list-style-type: none"> - Valorificarea corespunzătoare a resurselor locale (teren arabil, pășuni și păduri); - Accesarea unor programe guvernamentale pentru sprijinirea inițiativelor locale, în special în 	<ul style="list-style-type: none"> - Instabilitatea legislativă; - Interesul redus al investitorilor pentru demararea de afaceri în comună, datorită infrastructurii fizice și sociale neadecvate, raportat la potențialul comunei;

SWOT	PUNCTE FORTE	PUNCTE SLABE	OPORTUNITĂȚI	AMENINTARI/RISURI
	consultanță în comună.	<p>promovarea unor investiții;</p> <ul style="list-style-type: none"> - Lipsa unui sistem de sprijin pentru implementarea noțiunilor de marketing; - Slaba implementare a sistemului de asigurare a calității producției și produselor; - Lipsa unei zone industriale; - Slaba preocupare pentru introducerea noilor tehnologii și pentru activitatea de cercetare - dezvoltare. 	<p>domeniul dezvoltării agriculturii (înființarea unei livezi de cireși și vișini), zootehniei și a infrastructurii aferente;</p> <ul style="list-style-type: none"> - Creșterea asistenței financiare din partea Uniunii Europene pentru IMM-uri, prin Fondurile Structurale; - Diversificarea programelor naționale de sprijin pentru IMM, acordarea de granturi; - Disponibilitatea autorităților locale de a încheia relații de parteneriat cu investitori locali sau străini. 	<ul style="list-style-type: none"> - Accesibilitatea redusă a IMM -urilor la credite bancare; - Creșterea ponderii muncii la negru, cu efecte negative asupra pieței muncii, economiei locale și asistenței sociale în perspectivă.
TURISM	<ul style="list-style-type: none"> - Cadrul natural deosebit al comunei; - Păstrarea tradițiilor locale; - Organizarea unor festivaluri și sărbători populare; - Apropierea de un centru 	<ul style="list-style-type: none"> - Insuficiența locurilor de cazare; - Insuficiența zonelor de agrement, amenajate corespunzător; - Insuficiența promovării turistice adecvate a 	<ul style="list-style-type: none"> - Încurajarea unor noi forme de turism (de agrement, rural, ecologic); - Extinderea rețelei de ferme și gospodării autorizate pentru practicarea 	<ul style="list-style-type: none"> - Promovarea insuficientă a zonei pentru atragerea turiștilor; - Concurența mare din domeniul turistic și migrarea turistică către alte regiuni.

SWOT	PUNCTE FORTE	PUNCTE SLABE	OPORTUNITĂȚI	AMENINTARI/RISCURI
	<p>urban de importanță majoră - Baia Mare;</p> <ul style="list-style-type: none"> - Accesul facil rutier, feroviar și aerian dinspre Baia Mare. 	<p>comunei;</p> <ul style="list-style-type: none"> - Pregătirea profesională slabă a locuitorilor comunei în domeniul turismului. 	<p>agroturismului;</p> <ul style="list-style-type: none"> - Disponibilitatea unor resurse suplimentare, posibil a fi accesate prin utilizarea programelor de finanțare ale Uniunii Europene. 	
MANAGEMENT URBAN	<ul style="list-style-type: none"> - Comună relativ facil de gestionat din punct de vedere administrativ; - Prezența în general a unei atitudini bune și deschise către dezvoltare din partea administrației locale. 	<ul style="list-style-type: none"> - Capacitate de management relativ redusă a autorităților locale; - Echiparea Primăriei cu dotări și sisteme uzate moral și insuficiența spațiului destinat activității de administrare locală; - Participarea insuficientă a personalului din APL la cursuri de formare profesională continuă. 	<ul style="list-style-type: none"> - Identificarea de proiecte și programe inteligente și inovative de dezvoltare; - Existența surselor europene de finanțare în vederea dezvoltării capacității administrative; - Posibilitatea accesării de consultanță specializată în probleme de dezvoltare; - Atragerea de finanțări alternative și nerambursabile pentru punerea în practică a proiectelor de dezvoltare. 	<ul style="list-style-type: none"> - Manifestarea unui eventual fenomen de rezistență la schimbare din partea personalului APL și a locuitorilor comunei; - Management public deficitar; - Lipsa valorificării oportunităților de finanțare existente; - Perimarea infrastructurii urbane deja deteriorate.

CAPITOLUL II. CONSULTAREA PUBLICĂ A COMUNITĂȚII

2.1. Procesul de consultare publică

Una dintre cele mai importante etape în programarea strategică, ce are loc pe parcursul sau chiar în urma efectuării auditului teritorial care oferă informațiile de bază cu privire la situația comunității în cauză, este **consultarea publică**. Acest proces, prin care practic are loc consultarea locuitorilor comunității, are rolul de a realiza un tablou detaliat al **realităților vieții în comunitate**, identificând **atitudini, așteptări, interese și convingeri ale locuitorilor** privind chestiunile legate de situația actuală și dezvoltarea așteptată a comunității lor. De asemenea, acest proces are avantajul de a asigura premisele pentru **alegerea și prioritizarea corectă a direcțiilor de dezvoltare și de investiții**, în același timp **responsabilizând și implicând direct cetățenii** în dezvoltarea comunității lor, simțindu-se astfel parte a acestui proces de evoluție.

În procesul de consultare publică a locuitorilor comunei Săcălășeni s-a utilizat pentru culegerea datelor **ancheta ca metodă de cercetare calitativă, iar instrumentul folosit a fost ghidul de interviu**. În ceea ce privește tipul de interviu utilizat, s-a optat pentru **interviul față-n față** asimilat unei conversații sau unei discuții verbale cu persoanele intervievate. Acest tip de interviu permite operatorului o mai bună coordonare a discuției, îl ajută în observarea elementelor de exprimare paraverbală și elimină dificultățile de comunicare cauzate de inexistența sau de caracterul precar al mijloacelor de comunicare la distanță.

Totodată, în primă fază, s-a optat pentru **interviul individual** sau personal, care dă o notă de originalitate și conferă personalitate răspunsurilor date de intervievați, în timp ce, în cazul unui interviu de grup subiecții ar putea fi tentați să imite comportamentul altor subiecți sau să își ascundă adevăratele răspunsuri, simțindu-se inhibați de prezența și răspunsurile celorlalți indivizi intervievați din grup. După finalizarea etapei interviurilor individuale s-au organizat două **sesiuni de focus-grup** axate pe chestiuni legate de practicarea agriculturii și dezvoltare, participanții fiind în principal agricultori, fermieri locali și reprezentanți ai autorității publice.

În ceea ce privește **tehnica discuției și orientarea acesteia, ghidul de interviu**, pe care s-a elaborat studiul, a fost de tipul **semistructurat**, rămânând la latitudinea operatorului dacă utilizează sau nu anumite întrebări și momentul în care ele sunt adresate intervievatului, datele fiind colectate sistematic. În acest fel, interviuatorului i se oferă un anumit grad de libertate în desfășurare, putând să decidă asupra căror subiecte / itemi să insiste și care din acestea pot fi omise. În cazul unor astfel de interviuri semistructurate posibilitatea de comparare e redusă, iar întrebările - cheie pot fi omise sau tratate superficial.

Scopul utilizării acestei metode a fost, în primul rând, acela de a obține informații cât mai complexe și de profunzime, bazându-se pe comunicarea verbală dintre operatorul de interviu și intervievat. Acesta este motivul principal pentru care nu s-a optat pentru metoda cantitativă de culegere a datelor și folosirea chestionarului, al cărui dezavantaj ar fi fost tocmai omiterea subtilităților care

de multe ori pot fi observate nu doar din răspunsurile scrise, dar mai ales din limbajul non-verbal sau cel paraverbal și spontaneitatea răspunsurilor.

Utilizând ghidul de interviu s-a urmărit îndeosebi obținerea unor informații cu privire la percepțiile locuitorilor din Săcălășeni asupra problemelor cu care se confruntă comuna lor și, pe de altă parte, oportunitățile pe care localitatea lor le prezintă în domeniul dezvoltării socio - economice. Astfel, interviul a fost menit să culeagă date despre practicile și experiențele, gândurile și interpretările fiecăruia dintre cei intervievați, dar și așteptările și speranțele lor, aceștia reprezentând gândirea comună a majorității locuitorilor.

Reprezentativitatea acestei metode sociologice calitative constă în **saturația informațiilor**, indiferent de numărul acestora, pe măsura derulării interviurilor nemaiobtinându-se alte informații suplimentare care ar schimba direcția temei urmărite în studiul de față. Așadar, spre deosebire de cercetările cantitative, în care se utilizează sondajele de opinie și unde reprezentativitatea este dată de numărul respondenților, în studiul de față nu este atât de important numărul persoanelor intervievate, cât este calitatea răspunsurilor și așa cum s-a menționat, ideea comună a subiecților.

Grupul - țintă este format din locuitorii comunei Săcălășeni care au statutul de persoane - cheie în comunitate, persoane cu o imagine mai vastă asupra vieții în comună sau asupra domeniului lor de activitate, lideri de opinie în comunitate, oameni respectați în sat, oameni ale căror realizări au un impact accentuat asupra comunității în ansamblu. De asemenea, un aspect important al alegerii grupului țintă a fost gradul de disponibilitate al persoanelor pentru a participa la studiu, fiind vorba despre o participare integral voluntară, fără motivații exterioare imediate, singura „recompensă” fiind posibilitatea exprimării opiniei și participării la evoluția în bine a comunității din care fac parte. Prin urmare criteriile statistice uzuale (vârstă, profesie, studii, sex) au o valoare pur informativă, fără a avea un impact direct asupra rezultatelor studiului.

Ghidul de interviu utilizat este compus din 8 întrebări generice, care urmăresc, în mare parte, identificarea de către intervievați a două direcții principale: pe de-o parte, problemele actuale cu care se confruntă comuna lor și, pe de altă parte, avantajele pe care le prezintă localitatea, care au potențialul de a fi transformate în oportunități de dezvoltare socio - economică.

Astfel, două întrebări din ghidul de interviu au menirea de a cere subiecților intervievați să identifice, în ordinea importanței lor, primele 3 avantaje, respectiv primele 3 probleme ale localității lor. Următoarea întrebare încearcă să restrângă aria și urmărește identificarea de către intervievați a primelor trei aspecte ale vieții localității care necesită îmbunătățiri. Această întrebare are scopul de a restrânge discuția de la general la particular și de a verifica continuitatea și validitatea răspunsurilor de la întrebarea anterioară, fiind astfel și o întrebare de control a celei precedente.

Următoarea întrebare restrânge mai mult aria răspunsurilor și direcția discuției, cerând subiecților să identifice primele 3 avantaje, dar și primele 3 probleme, pe patru domenii predefinite și sugerate de către operatorul de interviu, și anume: domeniul economic, îngrijirea sănătății, situația educației și, nu în ultimul rând, viața culturală.

Următoarele două întrebări vizează primele 3 probleme identificate de intervieuați, în ordinea importanței lor și referitoare la tinerii, respectiv la vârstnicii din localitate, probleme cu care cele două categorii de persoane se confruntă în viața de zi cu zi, datorate, în special, condițiilor sociale și economice existente în localitatea lor.

Ultimele două întrebări sunt formulate astfel încât să pună intervieuații în situația de a avea putere de decizie (în calitate de primar al comunei) și, în acest sens, să decidă direcțiile pentru dezvoltarea comunei peste 7 ani, din punct de vedere social, cultural și economic.

Lista întrebărilor cuprinse în ghidul de interviu:

1. Care credeți că sunt principalele 3 avantaje ale comunei dvs.?
2. Care credeți că sunt principalele 3 probleme ale comunei dvs.?
3. Ce aspecte ale vieții în comuna dvs. credeți că ar trebui îmbunătățite?
4. Vă rugăm să ne spuneți care sunt primele 3 avantaje și primele 3 probleme în legatură cu următoarele domenii din comuna dvs.:

Domeniu	Avantaje	Probleme
Oportunitățile economice/ de angajare		
Îngrijirea sănătății		
Educație		
Viața culturală		

5. Care credeți că sunt principalele probleme cu care se confruntă tinerii din comuna dvs.?
6. Care credeți că sunt principalele probleme cu care se confrunta vârstnicii din comuna dvs.?
7. Dacă ați fi primar, care ar fi primele 3 lucruri pe care le-ați face pentru dezvoltarea comunei dvs.?
8. Cum ați dori să fie comuna dvs. peste 7 ani?

2.2. Observații și concluzii în urma consultării publice în comuna Săcălășeni

Demersul de consultare publică din comuna Săcălășeni a constat în realizarea de interviuri cu persoanele cheie din comunitate, urmărindu-se, pe de o parte, identificarea principalelor avantaje și oportunități pentru o viitoare dezvoltare economică, socială, culturală, dar și în domeniile sănătății, al educației și turismului din Săcălășeni, și, pe de altă parte, a principalelor probleme cu care se confruntă locuitorii comunei.

Conform criteriilor statistice uzuale (vârstă, sex, studii), grupul țintă al studiului a fost reprezentat în mare parte de persoane de genul masculin, cu o vârstă cuprinsă între 25 și 44 de ani, și cu studii superioare. Astfel, 78% din populația interviuată aparține genului masculin, 56% avea vârsta cuprinsă între 25 și 44 de ani și 44% între 45 și 65 de ani, iar cele mai multe persoane interviuate aveau studii superioare (67%), aproximativ 22% studii postuniversitare și câte 6% studii liceale sau postliceale. În ceea ce privește distribuția pe localități a respondenților, 44% locuiau în Coruia, 39% în Săcălășeni - reședința de comună - și 17% în Culcea.

La întrebarea adresată de către operatorul de interviu, cu scopul identificării **principalelor avantaje** pe care comuna le prezintă și care ar putea fi valorificate în sensul creșterii și dezvoltării socio – economice, au fost identificate de către respondenți un număr variat de avantaje (13 avantaje distincte). Astfel, cele mai des întâlnite răspunsuri referitoare la avantajele comunei au fost: **apropierea de Baia Mare și faptul că Săcălășeni face parte dintr-o zonă suburbană** (30% din răspunsuri), **relieful variat și solul de calitate** (28% din răspunsuri), urmate de **potențialul turistic și zona de agrement** și **existența utilităților** (câte 7%), **infrastructură rutieră în stare bună**, **existența investitorilor și hărnicia oamenilor** (câte 5%).

Apropierea de Baia Mare (zonă suburbană)	30%
Relieful variat și solul de calitate	28%
Potențial turistic și zonă de agrement	7%
Existența utilităților	
Infrastructură rutieră în stare bună	5%
Existența investitorilor	
Hărnicia oamenilor	
Așezarea geografică	4%
Existența terenului disponibil pentru investitori	2%
Păstrarea tradițiilor	
Naveta facilă dintre sate și orașele din zonă	

Existența forței de muncă (tineri)	
Locuitul la țară	

În ceea ce privește **principalele probleme** identificate de către respondenți, acestea au avut un grad chiar mai mare de diversitate (22 de răspunsuri distincte), însă cele mai recurente, și deci cele mai stringente pentru locuitori, au fost: **lipsa investitorilor și a fabricilor și lipsa locurilor de muncă** (câte 16% din răspunsuri), urmate **de infrastructura rutieră nemodernizată** (14% din răspunsuri), care a fost indicată, în mod surprinzător, ca și avantaj de către 5% din respondenți, ceea ce denotă o grilă de evaluare subiectivă a acestei problematice în rândul locuitorilor comunei. Acestea sunt urmate de probleme precum *nevalorificarea produselor din gospodărie, nevalorificarea potențialului turistic, nivelul de trai scăzut, lipsa punctelor de colectare a legumelor și fructelor, lipsa implicării tineretului în dezvoltarea comunei, lipsa unei zone industriale în comună, canalizarea improprie* etc.

Lipsa investitorilor și fabricilor	16%
Lipsa locurilor de muncă	
Infrastructură rutieră nemodernizată	14%
Nevalorificarea produselor din gospodărie	7%
Nevalorificarea potențialului turistic	5%
Nivel de trai scăzut	
Lipsa punctelor de colectare a legumelor și fructelor	
Lipsa implicării tineretului în dezvoltarea comunei	

Lipsa unei zone industriale	2%
Canalizarea improprie	
Mentalitatea locuitorilor	
Lipsa seriozității oamenilor	
Lipsa activităților culturale	
Degradarea școlilor	
Îmbătrânirea populației	
Rata mare a șomajului în rândul tinerilor	
Lipsa unei baze sportive	
Existența clădirilor fără utilitate	
Lipsa persoanelor calificate	
Lipsa unui coafor	
Lipsa unui spațiu pentru evenimente sătești	
Lipsa unui post de poliție	

În ceea ce privește **aspectele vieții ce trebuie îmbunătățite**, respondenții au identificat un număr total de 16 elemente ce necesită îmbunătățire, cele mai des întâlnite în răspunsurile locuitorilor comunei fiind referitoare la: **atragera investitorilor pentru crearea locurilor de muncă** (27% din răspunsuri), **modernizarea infrastructurii rutiere** (17% din răspunsuri), **modernizarea clădirilor publice, finalizarea reabilitării școlilor, crearea unei piețe de desfacere pentru produsele agricole** (câte 7% fiecare), dar și **finalizarea Căminului Cultural, construirea unei baze sportive și înființarea unui post de poliție** (câte 5%).

Atragerea investitorilor pentru crearea locurilor de muncă	27%
Modernizarea infrastructurii (asfaltarea)	17%
Modernizarea clădirilor publice	7%
Finalizarea reabilitării școlilor	
Crearea unei piețe de desfacere pentru produsele agricole	
Finalizarea Căminului Cultural	5%
Construirea unei baze sportive	

Înființarea unui post de poliție	
Implicarea tinerilor în dezvoltarea comunei	2%
Facilitarea accesului la Internet	
Mai bună colaborare între primărie și Biserică	
Coordonarea activităților sportive	
Promovarea potențialului agricol	
Promovarea turismului	
Crearea unui centru multifuncțional de cultură și agrement	
Amenajarea spațiilor de joacă pentru copii în incinta școlii	

În urma rezultatelor obținute privind principalele probleme, respectiv aspectele necesar a fi îmbunătățite în comuna Săcălășeni, putem trage concluzia că **cea mai gravă problemă** a acestei comune, subliniată de majoritatea persoanelor intervievate, este **lipsa investitorilor și a fabricilor**, de unde rezidă și lipsa locurilor de muncă. Pe de altă parte, cele mai importante **avantaje** ale comunei Săcălășeni, așa cum au fost menționate de către subiecții intervievați, sunt **apropierea de Baia Mare**, dar și **relieful variat și solul de calitate**, ceea ce trasează sursele de potențiale avantaje competitive care pot fi capitalizate în cazul comunei.

Referitor la cele 4 capitole sugerate și indicate de către operatorul de interviu - **dezvoltarea economică, sănătatea, educația și viața culturală**, se remarcă anumite oportunități, respectiv probleme stringente, identificate de mai multe persoane intervievate.

Astfel, legat de **oportunitățile economice / de angajare** în comuna Săcălășeni, principalele **avantaje** pe care le prezintă această localitate sunt: **zona sub-urbană și existența terenurilor pentru investiții (cu câte 22% din răspunsuri)**, **existența utilităților, colaborarea bună cu administrația locală, interesul autorităților publice pentru inițierea proiectelor, încercarea atragerii investitorilor și potențialul activității de prelucrare a lemnului (cu câte 11%)**.

Zonă suburbană	22%
Existența terenurilor pentru investiții	
Existența utilităților	11%
Colaborarea bună cu administrația locală	
Interesul autorităților publice locale pentru	

inițierea proiectelor	
Încercarea atragerii investitorilor	
Potențialul activității de prelucrare a lemnului	

Pe de altă parte, **problemele** majore ale acestei comune în domeniul dezvoltării economice sunt: **lipsa agenților economici și a locurilor de muncă** (cu câte 39%, respectiv 30% din răspunsuri), **lipsa unei zone industriale** (9% dintre răspunsuri), **inexistența facilităților pentru investitori, lipsa unei piețe de desfacere, atragerea scăzută de fonduri europene, puterea scăzută de cumpărare și plecarea tinerilor în străinătate** (cu câte 4% fiecare).

Lipsa agenților economici	39%
Lipsa locurilor de muncă	30%
Lipsa unei zone industriale	9%
Inexistența facilităților pentru investitori	4%
Lipsa unei piețe de desfacere	
Atragerea scăzută de fonduri europene	
Puterea de cumpărare scăzută	
Plecarea tinerilor în străinătate	

Referitor la domeniul **Sănătății**, în comuna **Săcălășeni există medici de familie, dispensare, farmacii și cabinet stomatologic**, acestea fiind identificate de către respondenți ca și avantaje principale. De asemenea, faptul că se intenționează **construirea unui azil de bătrâni** a fost remarcat ca avantaj suplimentar pentru populația vârstnică, ale cărei nevoi de îngrijire a sănătății sunt mai crescute.

Existența medicilor de familie și a dispensarelor	57%
Existența farmaciilor	26%
Existența cabinetului stomatologic	13%
Construirea unui azil de bătrâni	4%

Pe de altă parte, **problemele sau lipsurile** identificate de respondenți fac referire la **programul scurt al medicilor (43% din răspunsuri), lipsa dotării cabinetelor medicale (29% din răspunsuri), lipsa motivației medicilor de a rămâne în comună și de a profesa pe termen lung sau programul scurt al farmaciilor (câte 14%)**.

Programul scurt al medicilor	43%
Lipsa dotării cabinetelor medicale	29%
Lipsa motivației medicilor de a rămâne în comună	14%
Programul scurt al farmaciilor	

La capitolul **educație**, în comuna Săcălășeni sunt considerate avantaje faptul că *există școli în fiecare sat component, că există elevi cu rezultate bune la olimpiadele și concursurile școlare și că personalul didactic este calificat*, dar și faptul că *părinții se implică în activitățile copiilor, că școlile sunt renovate, că există o colaborare bună între școală și primărie și că profesorii de la oraș ajung foarte ușor în comună.*

Existența școlilor în fiecare sat	33%
Rezultatele bune la olimpiade și concursuri	20%
Existența cadrelor didactice calificate	
Implicarea părinților în activitățile copiilor	7%
Existența școlilor renovate	
Existența unei bune colaborări între școală și primărie	
Naveta facilă pentru profesorii de la oraș	

Pe de altă parte, respondenții din comuna Săcălășeni au identificat următoarele **probleme** principale în domeniul educației în comună: *calitatea slabă a învățământului rural, efectivul mic de copii, existența învățământului simultan, plecarea elevilor la școli în Baia Mare, insuficiența materialelor didactice, inexistența profesorilor titulari* (ceea ce generează insecuritatea locului de muncă și lipsa de motivație din partea personalului didactic) etc.

Calitatea slabă a învățământului rural	22%
Efectivul mic de copii	
Existența învățământului simultan	17%
Plecarea elevilor la școli în Baia Mare	9%
Insuficiența materialelor didactice	4%
Lipsa profesorilor titulari și a posturilor titularizabile	

<p>în unele cazuri</p> <p>Lipsa mijlocului de transport în comun</p> <p>Lipsa programului prelungit</p> <p>Lipsa promovării școlilor pentru a se evita plecarea elevilor în Baia Mare</p> <p>Dezinteresul părinților</p>	
--	--

În ciuda avantajelor pe care le prezintă comuna, din punct de vedere educațional, problemele identificate în acest domeniu pot duce, pe termen lung la deteriorarea nivelului de educație (definițarea grădinițelor și a școlilor), iar lipsa programului prelungit la școli și la grădinițe încurajând migrația populației școlare către Baia Mare. La fel de descurajatoare poate fi și lipsa fondurilor și proasta salarizare a profesorilor, ce pot duce la săderea numărului de cadre didactice calificate din localitate. În plus, practica învățământului simultan în lipsa unei singure școli adecvate la centrul de comună unde să se aducă în mod civilizat toți elevii, descurajează părinții cu un nivel social și material mediu sau ridicat să își lase copiii la școală în Săcălășeni. Astfel, unele dintre problemele enumerate au o relație de cauzalitate între ele, transformându-se într-un cerc vicios, în condițiile în care efectivul de elevi este mic, clasele trebuie comasate și se ajunge la învățământ simultan chiar cu 3 generații în aceeași clasă (clasa 0, clasa I și clasa III), posturile sunt netitularizabile, profesorii își pierd motivația, calitatea învățământului este scăzută, iar rezultatele elevilor la fel, iar elevii cu posibilități materiale și intelectuale aleg să facă naveta la școli în Baia Mare, ducând la scăderea mai accentuată a efectivului de elevi.

În ceea ce privește **viața culturală** din comuna Săcălășeni, respondenții au identificat ca și avantaje *existența Ansamblului Cireșarii, construirea Căminului Cultural și existența Corului Bisericii, dar și încercarea formării unui grup de cântăreți în comună, păstrarea tradițiilor și interesul instructorilor de dans pentru activități cu copiii din comună.*

Existența ansamblului "Cireșarii"	61%
Construirea Căminului Cultural	11%
Existența corului Bisericii	
Încercarea formării unui grup de cântăreți	6%
Păstrarea tradițiilor	
Interesul instructorilor de dansuri pentru activități cu copiii din comună	

Cele mai mari **probleme** identificate în domeniul **vieții culturale** din comuna Săcălășeni sunt: *lipsa unui Cămin Cultural în centrul de comună, lipsa investițiilor în domeniul cultural, lipsa unei biblioteci, tendința estompării tradițiilor, dezinteresul tinerilor pentru activitățile culturale, dar și lipsa spectacolelor și lipsa persoanelor care să conducă activitățile culturale.*

Lipsa unui Cămin Cultural în centrul de comună	29%
Lipsa investițiilor în acest domeniu	24%
Lipsa unei biblioteci	14%
Tendința de estompăre a tradițiilor	
Dezinteresul tinerilor pentru activități culturale	10%
Lipsa spectacolelor	5%
Lipsa persoanelor din comună care să conducă activitățile culturale	

Principalele probleme cu care se confruntă tinerii din comuna Săcălășeni sunt: *lipsa locurilor de muncă, lipsa de educație și responsabilitate și accesul slab la activități culturale. De asemenea, inexistența unei încurajări active de a participa la activități constructive, lipsa unor terenuri de fotbal sintetice, neimplicarea în activitățile agricole, nivelul scăzut de trai, dar și lipsa unui loc adecvat de petrecere a timpului liber* sunt identificate ca și elemente care afectează buna dezvoltare a generației tinere.

Lipsa locurilor de muncă	21%
Lipsa de educație și responsabilitate	15%
Accesul slab la activități culturale	12%
Lipsa încurajării tinerilor de a se implica în activități constructive	9%
Lipsa unor terenuri sintetice de fotbal	
Lipsa implicării în activități agricole	6%
Nivel de trai scăzut	
Lipsa unui loc adecvat de petrecere a timpului liber	
Lipsa învățământului la standarde moderne	3%
Problemele financiare ale părinților	
Nevoia de a pleca în străinătate	
Lipsa de preocupare a părinților	

Imposibilitatea de a-și găsi un rost în viață	
---	--

Problemele majore ale vârstnicilor din comuna Săcălășeni sunt cauzate de: *lipsa unui centru pentru vârstnici, problemele financiare și de sănătate, lipsa sprijinului din partea copiilor, lipsa consilierii și asistenței juridice, lipsa condițiilor de trai și pierderea puterii de a lucra pământul.*

Lipsa unui centru pentru vârstnici	31%
Probleme financiare	25%
Probleme de sănătate	13%
Lipsa sprijinului din partea copiilor	
Lipsa consilierii și asistenței juridice	6%
Lipsa condițiilor	
Pierderea puterii de a lucra pământul	

Majoritatea locuitorilor comunei, puși în ipostaza de a beneficia de putere de decizie, au menționat că ar *încuraja întreprinzătorii privați, ar finaliza modernizarea infrastructurii, ar asfalta toate străzile secundare, ar dezvolta activități pentru tineri, ar finaliza aducțiunea de apă potabilă și canalizarea și ar renova școlile.* În plus, o parte mai mică dintre respondenți au sugerat *sprijinirea activităților sportive, punerea unui accent mai mare pe dorințele cetățenilor, identificarea unor persoane motivate care să coordoneze activitățile culturale, etc.*

Încurajarea întreprinzătorilor privați	20%
Finalizarea modernizării infrastructurii	16%
Asfaltarea tuturor străzilor secundare	11%
Dezvoltarea activităților pentru tineri	9%
Finalizarea aducțiunii de apă potabilă și canalizării	7%
Renovarea școlilor	
Sprijinirea activităților sportive	5%

Plasarea unui accent mai mare pe dorințele cetățenilor	2%
Identificarea persoanelor care să coordoneze activitățile culturale	
Schimbarea mentalității oamenilor	
Ajutor pentru vârstnici	
Organizarea unor concursuri sportive	
Crearea unui centru civic pentru toți locuitorii	
O mai bună colaborare cu alte instituții	
Stimularea natalității	
O colaborare mai bună cu cetățenii	
Promovarea turismului	
Amenajarea instituțiilor publice	

Printre răspunsurile furnizate la întrebările care descriu **viziunea sătenilor pe termen mediu (7 ani)** asupra dezvoltării comunității se regăsesc preocupările lor legate de *dezvoltarea economică a comunei, prezența investitorilor și a locurilor de muncă, rezolvarea problemelor de infrastructură, dezvoltarea serviciilor publice și a dotărilor de agrement, îmbunătățirea mentalității oamenilor sau păstrarea tradițiilor.*

Comună mai dezvoltată din punct de vedere economic	9%
Cu mai mulți întreprinzători	
Cu infrastructura de apă și canalizare finalizată	7%
Cu mai multe locuri de muncă	
Cu mentalitatea oamenilor îmbunătățită	
Ca un centru industrial și agricol	5%
Mai civilizată	
Cu o bază sportivă	
Să se păstreze tradițiile și obiceiurile	
Cu echipă de fotbal, oină	
Cu un punct de informare turistică	

Cu toate serviciile publice dezvoltate	2%
Cu învățământ de calitate	
Să devină o zonă industrială	
Cu mai multe activități culturale	
Cu turism dezvoltat, pensiuni agroturistice	
Cu finalizarea tuturor proiectelor începute	
Cu finalizarea investițiilor / proiectelor începute	
Cu un centru pentru bătrâni	
Cu o creștere a natalității	
Să fie la standarde europene	
Cu mai mulți tineri motivați să rămână în comunitate	
Să fie mult mai curată	
Cu spații de joacă amenajate pentru copii	
Cu un centru pentru desfășurarea activităților sătești	

În concluzie, rezultatelor obținute în urma interviurilor realizate cu „persoanele cheie” din comuna Săcălășeni, scot în evidență faptul că rezolvarea unor probleme importante cu care se confruntă în prezent comuna (lipsa investitorilor și a locurilor de muncă, infrastructura nemodernizată și implicarea scăzută a tinerilor în dezvoltarea comunei), pot contribui la valorificarea potențialului comunei. Potențialul se referă la amplasarea zonală, valorificarea resurselor naturale și a obiectivelor turistice și de agrement, prin atragerea unor investitori serioși sau a unor fonduri financiare, cu scopul de a dezvolta comuna nu doar din punct de vedere economic, ci și socio - cultural și educațional.

Transformarea avantajelor enumerate sau potențialului latent al comunei în oportunități ar conduce la rezolvarea altei probleme majore a comunei, respectiv crearea de locuri de muncă pentru tineri, aceștia fiind astfel motivați să nu părăsească comuna și să-și întemeieze familii aici, ceea ce ar însemna o cerere mai mare de creșe, grădinițe, școli, dispensare amenajate, crescând nivelul educațional și al sănătății populației.

În urma analizei problemelor comunei Săcălășeni, recomandarea constă în rezolvarea problemelor majore ale localității. Odată rezolvate, acestea stimulează valorificarea avantajelor existente, lucru care duce la soluționarea problemelor de importanță medie și redusă. Rezolvarea problemelor menționate în analiză creează premisele unei dezvoltări socio - economice în comuna Săcălășeni.

CAPITOLUL III. PLANIFICAREA DEZVOLTĂRII STRATEGICE A COMUNEI

1. Viziune

În următorii 7 ani, comuna Săcălășeni va deveni o comună modernă, dezvoltată echilibrat prin atragerea de noi investitori și prin valorificarea potențialului și a inițiativelor locale în agricultură, turism și promovare a tradițiilor. Creșterea disponibilității autorităților publice locale față de cetățeni și dezvoltarea și eficientizarea infrastructurii publice vor constitui premisele pentru creșterea calității vieții locuitorilor comunei, motivând locuitorii actuali, și în special tinerii, să rămână în comună și să-și întemeieze familii și afaceri aici, și atrăgând locuitori noi din zonele învecinate, respectiv cetățeni cu locuri de muncă în Baia Mare, dornici să își petreacă timpul liber într-o zonă curată, dezvoltată și ușor accesibilă, dar totodată departe de agitația urbană.

2. Obiective

2.1. Obiective generale

În urma realizării auditului teritorial al comunei Săcălășeni, a consultărilor publice întreprinse și a concluziilor analizei SWOT, considerăm că, în următorii șapte ani, corespunzător programării financiare europene 2014 – 2020, autoritățile publice locale și partenerii lor trebuie să își canalizeze energia și resursele pentru atingerea următoarelor obiective generale:

1. Îmbunătățirea calității vieții locuitorilor comunei prin dezvoltarea infrastructurii publice eficiente și prin creșterea calității mediului înconjurător. – componenta HABITAT
2. Valorificarea potențialului economic al comunei prin susținerea dezvoltării sustenabile a inițiativei locale și atragerea de noi investiții și investitori. – componenta ECONOMIE
3. Îmbunătățirea accesului populației la servicii socio-culturale moderne și adaptate nevoilor locale. – componenta SOCIETATE

2.2. Obiective strategice

Pentru a atinge obiectivele generale, autoritățile publice locale și partenerii lor vor urmări următoarele obiective sectoriale:

► Componenta HABITAT

- 1.1. Dezvoltarea infrastructurii comunei și rezolvarea disfuncționalităților actuale
- 1.2. Realizarea unei imagini arhitectonice unitare a comunei Săcălășeni
- 1.3. Dezvoltarea infrastructurii de agrement și conservarea naturii în comună

► **Componenta ECONOMIE**

2.1. Dezvoltarea economică durabilă a comunei prin valorificarea resurselor și potențialului local: agricultură - tradiții - turism

2.2. Stimularea inițiativelor economice private pentru dezvoltarea economică sustenabilă a comunei

► **Componenta SOCIETATE**

3.1. Sprijinirea dezvoltării armonioase a societății din Săcălășeni prin adoptarea de măsuri adaptate specificului local

3.2. Creșterea calității vieții pentru toți locuitorii comunei și sprijinirea categoriilor defavorizate sau cu risc de excluziune

3.3. Apropierea autorităților publice locale față de cetățeni

3. Matricea domeniilor cheie de intervenție

În continuare, prezentăm pentru fiecare componentă și obiectiv strategic tabloul domeniilor cheie de intervenție, acestea cuprinzând elementele esențiale pentru dezvoltarea echilibrată a comunității:

	Obiectiv strategic	Domeniu cheie de intervenție	
Habitat	1.1. Dezvoltarea infrastructurii comunei și rezolvarea disfuncționalităților actuale	1.1.1. Reabilitarea, modernizarea și dezvoltarea infrastructurii rutiere	
		1.1.2. Reabilitarea, modernizarea și dezvoltarea infrastructurii agricole	
		1.1.3. Modernizare rețea de drumuri de interes local	
		1.1.4. Finalizarea infrastructurii de alimentare cu utilități a comunei	
	1.2. Realizarea unei imagini arhitectonice unitare a comunei Săcălășeni	1.2.1. Definirea unei strategii urbanistice unitare	
		1.2.2. Îmbunătățirea aspectului general al comunei	
		1.2.3. Îmbunătățirea infrastructurii școlare	
	1.3 Realizarea/modernizarea capacităților de producție a energiei termice pe bază de energie geotermală	1.2.4. Creșterea producției de energie din resurse regenerabile mai puțin exploatate-geotermal.	
	1.4. Dezvoltarea infrastructurii de agrement și conservarea naturii în comună	1.3.1. Dezvoltarea infrastructurii de agrement din comună	
		1.3.2. Implicarea populației în efortul de conservare a naturii	
	Economie	2.1. Dezvoltarea economică durabilă a comunei prin valorificarea resurselor și potențialului local: agricultură - tradiții - turism	2.1.1. Valorificarea potențialului agricol al comunei
			2.1.2. Valorificarea potențialului tradițional specific comunei
2.1.3. Valorificarea potențialului turistic al comunei			
2.2 Promovarea energiei curate și eficienței energetic în vederea susținerii unei economii cu emisii scăzute de carbon. Gestionarea inteligentă a energiei și a utilizării energiei din surse regenerabile.		2.1.4 Valorificarea potențialului geothermal al comunei și implementarea sistemelor de management energetic.	
2.3. Stimularea inițiativelor economice private pentru dezvoltarea economică sustenabilă a comunei		2.2.1. Atragerea de investitori în comuna Săcălășeni;	
		2.2.2. Îmbunătățirea infrastructurii de sprijin pentru afaceri la nivelul comunei	
Societate	3.1. Sprijinirea dezvoltării armonioase a societății din Săcălășeni prin adoptarea de măsuri adaptate specificului local	3.1.1. Facilitarea educației generațiilor tinere prin investiții și programe inovative	
		3.1.2. Stimularea vieții active prin susținerea activităților sportive în comună	
		3.1.3. Revitalizarea ritualurilor, tradițiilor și meșteșugurilor locale	

		3.1.4. Revitalizarea vieții culturale din comună
3.2. Creșterea calității vieții pentru toți locuitorii comunei și sprijinirea categoriilor defavorizate sau cu risc de excluziune		3.2.1. Stimularea vieții active independente a locuitorilor comunei
		3.2.2. Sprijinirea vârstnicilor din comună în contextul îmbătrânirii tot mai accentuate a populației
		3.2.3. Creșterea calității serviciilor de îngrijire medicală
3.3. Aproximarea autorităților publice locale față de cetățeni		3.3.1. Modernizarea infrastructurii autorității publice locale pentru a răspunde nevoilor actuale
		3.3.2. Îmbunătățirea comunicării între autoritatea publică locală și cetățeni

3.1. Habitat

Obiectiv strategic	Domenii cheie de intervenție	Proiect
1.1. Dezvoltarea infrastructurii comunei și rezolvarea disfuncționalităților actuale	1.1.1. Reabilitarea, modernizarea și dezvoltarea infrastructurii rutiere	<ul style="list-style-type: none"> - Reabilitarea și modernizarea drumului județean 182B; - Finalizarea programului de modernizare (asfaltare și colectare a apelor pluviale) a DC 44, DC 77, DC 80, DC 107; - Modernizarea tramei stradale (trotuare, rigole, piste de biciclete etc.) în localitatea Săcălășeni, și în zonele centrale din satele aparținătoare. - Modernizare rețea de drumuri de interes local în comuna Săcălășeni, județul Maramureș
	1.1.2. Reabilitarea, modernizarea și dezvoltarea infrastructurii agricole	<ul style="list-style-type: none"> - Dezvoltarea unui program de modernizare a drumurilor agricole și vicinale în vederea facilitării accesului la terenurile agricole, dar și posibilitatea ocolirii drumului județean 182B de către utilajele agricole și animale; - Realizarea de lucrări de îmbunătățiri funciare pe pășunile și pădurile din domeniul public.
	1.1.3. Finalizarea infrastructurii de alimentare cu utilități a	<ul style="list-style-type: none"> - Modernizarea și extinderea infrastructurii din domeniul public – rețea electrică (în localitatea Coruia) și sistem de canalizare;

	comunei	- Asigurarea infrastructurii suport pentru zonele rezidențiale nou create (infrastructură rutieră, apă, canalizare, electricitate, gaz metan etc).
1.2. Promovarea energiei curate în vederea susținerii unei economii cu emisii scăzute de carbon. 1.2.1 Gestionarea inteligentă a energiei din surse regenerabile în infrastructură publice.	1.1.1 Creșterea producției de energie din surse regenerabile mai puțin exploatare-geotermal.	- Exploatarea energiei geotermale în comuna Săcălășeni. - Exploatarea energiei din surse regenerabile la instituțiile publice.
1.3. Realizarea unei imagini arhitectonice unitare a comunei Săcălășeni	1.2.1. Definirea unei strategii urbanistice unitare	- Adaptarea (refacerea) PUG-ului în vederea propunerii unei viziuni de dezvoltare urbană; - Dezvoltarea unei strategii de valorificare eficientă a terenului din domeniul public al Comunei Săcălășeni (3 direcții: rezidențial, industrial, agricol).
	1.2.2. Îmbunătățirea aspectului general al comunei	- Realizarea unui program de amenajare a centrelor satelor Săcălășeni, Coruia și Culcea; - Dezvoltarea unui program de toaletare și amenajare locală în principalele zone de interes ale comunei (biserici, școli, zone de agrement, zone de interes turistic); - Dezvoltarea unui program de refacere/modernizare a fațadelor spațiilor aflate în domeniul public: școli, primăria, cămine culturale, dispensar, centru de bătrâni.
	1.2.3. Îmbunătățirea infrastructurii școlare	- Modernizarea și dotarea școlii și grădiniței din Săcălășeni;

		<ul style="list-style-type: none"> - Dezvoltarea bazelor sportive polivalente în comună; - Finalizarea reabilitării școlilor din Coruia și Culcea; - Realizarea unui program de dotare cu echipamente IT a școlilor.
1.3. Dezvoltarea infrastructurii de agrement și conservarea naturii în comună	1.3.1. Dezvoltarea infrastructurii de agrement din comună	<ul style="list-style-type: none"> - Realizarea unei analize privind fezabilitatea și oportunitatea dezvoltării unui Aqua-Park pe domeniul public al Comunei Săcălășeni în regim de parteneriat public-privat; - Realizarea unei zone continue de agrement de-a lungul râului Lăpuș, între podul de la Coruia și cel de la Cătălina: pistă de biciclete și alergat, zone de picnic etc.; - Amenajarea în zona bazei sportive din Săcălășeni a unui spațiu pentru derularea de evenimente în aer liber.
	1.3.2. Implicarea populației în efortul de conservare a naturii	<ul style="list-style-type: none"> - Dezvoltarea unui program de educare și stimulare a responsabilității civice, având ca scop protejarea mediului, respectul față de domeniul public și privat; - Derularea anuală a proiectului „Let’s do it, Romania! – Let’s do it, Săcălășeni!”.

3.2. Economie

Obiectiv strategic	Domeniu cheie de intervenție	Proiect
2.1. Dezvoltarea economică durabilă a comunei prin valorificarea resurselor și	2.1.1. Valorificarea potențialului agricol al comunei	<ul style="list-style-type: none"> - Stimularea asocierii în cooperative a agricultorilor din localitate și a tuturor celor care desfășoară activități productive independente; - Crearea unui program de atragere a unor investitori medii

Obiectiv strategic	Domeniu cheie de intervenție	Proiect
<p>potențialului local: agricultură – tradiții - turism</p>		<p>(procesatori) care să utilizeze potențialul local din domeniul agriculturii;</p> <ul style="list-style-type: none"> - Realizarea unui centru de colectare și prelucrare a produselor agricole; - Reabilitarea amenajărilor de desecare - drenaj în vederea protejării în situațiile de inundații, dar și pentru susținerea agriculturii.
	<p>2.1.2. Valorificarea potențialului tradițional specific comunei</p>	<ul style="list-style-type: none"> - Crearea unei asociații a producătorilor de artizanat (hand-made) de pe raza comunei și sprijinirea acestora în vederea promovării lor și a participării la evenimente de profil (sculptori, țesători, confecționeri, etc); - Dezvoltarea proiectului „Cupa Cireșelor” și susținerea acestuia.
	<p>2.1.3. Valorificarea potențialului turistic al comunei</p>	<ul style="list-style-type: none"> - Finalizarea centrului de informare turistică; - Dezvoltarea unui program de identificare și valorificare a monumentelor sau a obiectivelor de interes spiritual/ cultural.
<p>2.2. Stimularea inițiativelor economice private pentru dezvoltarea economică sustenabilă a comunei</p>	<p>2.2.1. Atragerea de investitori în comuna Săcălășeni;</p>	<ul style="list-style-type: none"> - Dezvoltarea unei strategii de atragere a investitorilor în localitate; - Adoptarea unei HCL care să stabilească facilități pentru potențialii investitori; - Delimitarea și dezvoltarea unui parc industrial pe domeniul public al Comunei Săcălășeni (minim 30 ha); - Dezvoltarea unei strategii de branding și promovare pentru comună (viziune, slogan, broșuri, panouri outdoor) în special în ceea ce

Obiectiv strategic	Domeniu cheie de intervenție	Proiect
		<p>privește promovarea oportunităților economice;</p> <ul style="list-style-type: none"> - Dezvoltarea unei strategii de atragere a dezvoltatorilor imobiliari și definirea comunei ca zonă rezidențială pentru Baia Mare.
	<p>2.2.2. Îmbunătățirea infrastructurii de sprijin pentru afaceri la nivelul comunei</p>	<ul style="list-style-type: none"> - Realizarea unui program de stimulare și dezvoltare a antreprenoriatului în Săcălășeni; - Adoptarea unui program pentru stimularea tinerilor întreprinzători din Comună.

3.3. Societate

Obiectiv strategic	Domeniu cheie de intervenție	Proiect
<p>3.1.Sprijinirea dezvoltării armonioase a societății din Săcălășeni prin adoptarea de măsuri adaptate specificului local</p>	<p>3.1.1. Creșterea calității educației în comună</p>	<ul style="list-style-type: none"> - Implementarea unui program de creștere a calității învățământului în localitate, în vederea reîntoarcerii și retenției elevilor și a profesorilor în comună și implicarea acestora în activitățile comunității; - Realizarea unui program de comunicare și colaborare cu părinții elevilor în parteneriat cu școlile și implicarea acestora în activitățile școlii; - Dezvoltarea în parteneriat cu școala a unui program de after-school pentru elevii din localitate.

Obiectiv strategic	Domeniu cheie de intervenție	Proiect
	<p>3.1.2. Creșterea gradului de implicare a cetățenilor în viața comunei și a coeziunii sociale</p>	<ul style="list-style-type: none"> - Înființarea unui ONG care să aibă drept scop dezvoltarea socio-economică a comunei; - Dezvoltarea unui proiect: „Fii alături de Săcălășeni” care să stimuleze sentimentul apartenenței la comunitate și apropierea cetățenilor de problemele comunității; - Derularea unui program de stimulare a voluntariatului în comună.
	<p>3.1.3. Stimularea vieții active prin susținerea activităților sportive în comună</p>	<ul style="list-style-type: none"> - Înființarea unei echipe de fotbal a comunei (formată din cei mai buni din cele 3 sate) în vederea creșterii competitivității în campionatele regionale; - Stimularea echipei de oină de la Coruia și realizarea unui campionat regional cu perspectivă națională (între comune).
	<p>3.1.4. Revitalizarea vieții culturale din comună</p>	<ul style="list-style-type: none"> - Constituirea unui grup de acțiune (echipă de management) pentru dezvoltarea activităților culturale la nivelul comunei; - Implementarea unui program de revitalizare a activităților culturale la nivelul întregii comune; - Sprijinirea Ansamblului „Cireșarii din Coruia” și construirea unui brand legat de acest ansamblu; - Construirea unui Cămin Cultural multifuncțional în Săcălășeni; (există SF și PT); - Finalizarea programului de dotare a așezămintelor culturale

Obiectiv strategic	Domeniu cheie de intervenție	Proiect
		<p>din Culcea și Coruia;</p> <ul style="list-style-type: none"> - Realizarea unui monument al eroilor în fiecare localitate din comună.
<p>3.2. Creșterea calității vieții pentru toți locuitorii comunei și sprijinirea categoriilor defavorizate sau cu risc de excluziune</p>	<p>3.2.1. Stimularea vieții active independente a locuitorilor comunei</p>	<ul style="list-style-type: none"> - Derularea unor programe de calificare, recalificare și reconversie profesională; - Desfășurarea unor campanii de informare și consiliere a locuitorilor comunei pentru desfășurarea de activități economice independente.
	<p>3.2.2. Sprijinirea vârstnicilor din comună în contextul îmbătrânirii tot mai accentuate a populației</p>	<ul style="list-style-type: none"> - Înființarea unei asociații (club) al pensionarilor în fiecare localitate; - Înființarea unui centru de zi pentru bătrâni și dotarea corespunzătoare a acestuia, urmând să deservească zona comunei Săcălășeni; - Dezvoltarea unui serviciu de asistență și suport pentru bătrânii defavorizați din comună (un asistent social care să facă vizite periodice la persoanele cu nevoi și sa le furnizeze un minim de servicii necesare - în special hrană și medicamente).fse
	<p>3.2.3. Creșterea calității serviciilor de îngrijire medicală</p>	<ul style="list-style-type: none"> - Reabilitarea și dotarea dispensarului din Săcălășeni.
<p>3.3. Apropierea autorităților publice locale față de cetățeni</p>	<p>3.3.1. Modernizarea infrastructurii autorității publice locale pentru a răspunde nevoilor actuale</p>	<ul style="list-style-type: none"> - Construirea unui nou sediu pentru primăria Săcălășeni ; - Dotarea primăriei cu echipamente și tehnică de calcul moderne care să permită realizarea activității personalului în

Obiectiv strategic	Domeniu cheie de intervenție	Proiect
		condiții optime.
	3.3.2. Creșterea capacității de management, de atragere de finanțări și de administrare a autorităților publice locale	<ul style="list-style-type: none"> - Participarea personalului autorităților publice locale la cursuri de specializare și perfecționare; - Participarea personalului autorităților publice locale la schimburi de experiență.
	3.3.3. Îmbunătățirea comunicării între autoritatea publică locală și cetățeni	<ul style="list-style-type: none"> - Crearea unui serviciu de asistentă, consultanță și informare pentru cetățeni în cadrul Primăriei; - Dezvoltarea de către primărie a unui sistem de comunicare cu cetățenii și a unei metodologii pentru creșterea transparenței actului administrativ și a nivelului de consultare publică; - Realizarea unui proiect de social-media în vederea conectării cu cetățenii plecați în străinătate (se vor posta evenimente din viața satului, oportunități de muncă și investiții, sau chiar dezbateri pe tema viitorului comunei).

4. Planul de acțiune

4.1. Habitat

Obiectiv strategic 1.1. Dezvoltarea infrastructurii comunei și rezolvarea disfuncționalităților actuale

- Domeniu cheie de intervenție 1.1.1. Reabilitarea, modernizarea și dezvoltarea infrastructurii rutiere

Proiect	Plan de acțiune / Subactivități	Surse estimative de finanțare	Instituție / Parteneri	Data estimativă de finalizare
Reabilitarea și modernizarea drumului județean 182B	<ol style="list-style-type: none"> 1. Realizarea unei documentații care să justifice necesitatea și oportunitatea realizării investiției; 2. Activități de lobby pe lângă autoritățile județene în vederea cuprinderii acestui proiect în prioritățile de investiții. 	Fonduri proprii/ sponsorizări/ finanțări specifice/ alte fonduri	UAT Săcălășeni	Iunie 2016
Exploatarea energiei geotermale în comuna Săcălășeni.	<ol style="list-style-type: none"> 1. Elaborarea studiului de fezabilitate pentru foraj; 2. Explorare geofizică; 3. Realizare proiect geologic; 4. Identificare locație, site foraj; 5. Execuție foraj; 6. Efectuare analiza apă; 	Fonduri proprii/ Fonduri europene/ alte fonduri	UAT Săcălășeni	Iunie 2020
Finalizarea programului de modernizare (asfaltare și colectare	<ol style="list-style-type: none"> 1. Aprobare proiect în HCL – realizat; 	Fonduri județene/	UAT Săcălășeni	Decembrie 2016

a apelor pluviale) a DC 44, DC 77, DC 80, DC 107	<ol style="list-style-type: none"> 2. Realizarea unui studiu de fezabilitate; 3. Identificarea unei surse de finanțare, pregătirea documentației necesare depunerii cererii de finanțare; 4. Derularea lucrărilor de finalizare a programului de modernizare a drumurilor comunale. 	Alocări Guvernamentale/ Fonduri europene		
Modernizarea tramei stradale (trotuare, rigole, piste de biciclete etc.) în localitatea Săcălășeni, și în zonele centrale din satele aparținătoare	<ol style="list-style-type: none"> 1. Realizarea unui studiu de fezabilitate; 2. Identificarea unei surse de finanțare, pregătirea documentației necesare depunerii cererii de finanțare; 3. Implementarea proiectului. 	Bugetul Local/Alocări Guvernamentale/ Fonduri europene/ PNDR	UAT Săcălășeni	Iunie 2017
Modernizare rețea de drumuri de interes local în comuna Săcălășeni, județul Maramureș	<ol style="list-style-type: none"> 1. Realizarea unui studiu de fezabilitate; 2. Identificarea unei surse de finanțare, pregătirea documentației necesare depunerii cererii de finanțare; 5. Implementarea proiectului. 	Buget local Fonduri europene/ PNDR	U.A.T Săcălășeni	Iunie 2018

- Domeniu cheie de intervenție 1.1.2. Reabilitarea, modernizarea și dezvoltarea infrastructurii agricole;

Proiect	Plan de acțiune / Subactivități	Surse estimative de finanțare	Instituție / Parteneri	Data estimativă de finalizare
Dezvoltarea unui program de modernizare a drumurilor agricole și vicinale în vederea facilitării	1. Realizarea Studiului de Fezabilitate;	Bugetul Local/PNDR	UAT Săcălășeni	Decembrie 2016

accesului la terenurile agricole, dar și posibilitatea ocolirii drumului județean 182B de către utilajele agricole și animale	<ol style="list-style-type: none"> 2. Identificarea unei surse de finanțare, pregătirea documentației necesare depunerii cererii de finanțare; 3. Proiectarea și construcția drumurilor. 			
Realizarea de lucrări de îmbunătățiri funciare pe pășunile și pădurile din domeniul public	<ol style="list-style-type: none"> 1. Supunerea spre dezbateră în Consiliul Local a metodelor și instrumentelor prin care se dorește realizarea acestui obiectiv; 2. Formularea unui regulament / HCL care va reglementa cadrul de desfășurare a acestor lucrări; 3. Realizarea propriu-zisă a lucrărilor de îmbunătățiri funciare. 	Surse proprii/ Buget local	UAT Săcălășeni	Iunie 2019

• Domeniu cheie de intervenție 1.1.3. Finalizarea infrastructurii de alimentare cu utilități a comunei

Proiect	Plan de acțiune / Subactivități	Surse estimative de finanțare	Instituție / Parteneri	Data estimativă de finalizare
Modernizarea și extinderea infrastructurii din domeniul public – rețea electrică (în localitatea Coruia) și sistem de canalizare	<ol style="list-style-type: none"> 1. Realizarea Studiului de Fezabilitate; 2. Elaborarea Cererii de finanțare și depunerea proiectului spre finanțare; 3. Proiectarea tehnică și extinderea sistemului de alimentare cu apă și canalizare. 	Surse guvernamentale/ Fonduri europene/ APDRP	UAT Săcălășeni	Decembrie 2016
Asigurarea infrastructurii suport pentru zonele rezidențiale nou	<ol style="list-style-type: none"> 1. Realizarea unui studiu de fezabilitate; 	Fonduri europene/	UAT Săcălășeni	Martie 2019

create (infrastructură rutieră, apă, canalizare, electricitate, gaz metan etc).	<ol style="list-style-type: none"> 2. Identificarea unei surse de finanțare, pregătirea documentației necesare depunerii cererii de finanțare; 3. Derularea lucrărilor de infrastructură. 	Fonduri proprii/ finanțări specifice/ alte fonduri		
---	---	--	--	--

Obiectiv strategic 1.2. Realizarea unei imagini arhitectonice unitare a comunei Săcălășeni

- **Domeniu cheie de intervenție 1.2.1. Definirea unei strategii urbanistice unitare**

Proiect	Plan de acțiune / Subactivități	Surse estimative de finanțare	Instituție / Parteneri	Data estimativă de finalizare
Adaptarea (refacerea) PUG-ului în vederea propunerii unei viziuni de dezvoltare urbană	<ol style="list-style-type: none"> 1. Contractarea unei firme specializate în urbanistică; 2. Reactualizarea efectivă a PUG. 	Surse proprii sau alocări guvernamentale	UAT Săcălășeni	Martie 2016
Dezvoltarea unei strategii de valorificare eficientă a terenului din domeniul public al Comunei Săcălășeni (3 direcții: rezidențial, industrial, agricol)	<ol style="list-style-type: none"> 1. Lansarea spre dezbatere în Consiliul Local a situației fondului funciar, respectiv instituirea unor direcții strategice pentru valorificarea fondului funciar; 2. Contractarea unei firme de consultanță specializată care să propună împreună cu autoritatea publică un plan de management al fondului funciar al Comunei Săcălășeni (dacă este cazul); 3. Reglementarea condițiilor de utilizare a fondului funciar al comunei Săcălășeni. 	Surse proprii/ sponsorizări	UAT Săcălășeni	Iunie 2019

• Domeniu cheie de intervenție 1.2.2. Îmbunătățirea aspectului general al comunei

Proiect	Plan de acțiune / Subactivități	Surse estimative de finanțare	Instituție / Parteneri	Data estimativă de finalizare
Realizarea unui program de amenajare a centrelor satelor Săcălășeni, Coruia și Culcea	<ol style="list-style-type: none"> 1. Realizarea unui studiu de fezabilitate; 2. Realizarea documentației tehnice. 3. Elaborarea Cererilor de finanțare și depunerea proiectelor spre finanțare; 4. Efectuarea lucrărilor de amenajare. 	Buget local / Fonduri guvernamentale e Fonduri de mediu/ sponsorizări	UAT Săcălășeni	Decembrie 2015
Dezvoltarea unui program de toaletare și amenajare locală în principalele zone de interes ale comunei (biserici, școli, zone de agrement, zone de interes turistic)	<ol style="list-style-type: none"> 1. Realizarea unui studiu de fezabilitate; 2. Elaborarea Cererilor de finanțare și depunerea proiectelor spre finanțare; 5. Efectuarea lucrărilor de amenajare/reabilitare. 	Buget local / sponsorizări/ PNDR	UAT Săcălășeni	Iunie 2016
Dezvoltarea unui program de refacere/ modernizare a fațadelor spațiilor aflate în domeniul public: școli, primăria, cămine culturale, dispensar, centru de bătrâni	<ol style="list-style-type: none"> 1. Realizarea unui studiu de fezabilitate; 2. Elaborarea Cererii de finanțare și depunerea proiectului spre finanțare; 3. Efectuarea lucrărilor de refacere/ modernizare a fațadelor. 	Buget local / sponsorizări/ PNDR	UAT Săcălășeni	Iunie 2016

• Domeniu cheie de intervenție 1.2.3. Îmbunătățirea infrastructurii școlare

Proiect	Plan de acțiune / Subactivități	Surse	Instituție /	Data
---------	---------------------------------	-------	--------------	------

		estimative de finanțare	Parteneri	estimativă de finalizare
Modernizarea și dotarea școlii și a grădiniței din Săcălășeni;	<ol style="list-style-type: none"> 1. Realizarea studiului de fezabilitate; 2. Identificarea unor surse de finanțare, scrierea și depunerea proiectelor pentru accesarea acestora; 3. Obținerea avizelor și acordurilor necesare; 4. Implementarea proiectului. 	Ministerul Educației/ Fonduri proprii/ Fonduri nerambursabile / sponsorizări/ finanțări specifice/ alte fonduri	UAT Săcălășeni, Inspectoratul Școlar Județean Maramureș	Septembrie 2016
Dezvoltarea bazelor sportive polivalente în comună	<ol style="list-style-type: none"> 1. Realizarea studiului/studiilor de fezabilitate; 2. Elaborarea cererilor de finanțare și depunerea proiectului/proiectelor; 3. Implementarea proiectului, realizarea investiției. 	Fonduri proprii/ Fonduri nerambursabile / sponsorizări/ PNDR	UAT Săcălășeni	Decembrie 2016
Finalizarea reabilitării școlilor din Coruia și Culcea	<ol style="list-style-type: none"> 1. Identificarea unei surse de finanțare, pregătirea documentației necesare accesării fondurilor; 2. Derularea lucrărilor de finalizare a lucrărilor de reabilitare a școlilor. 	Fonduri proprii/ finanțări specifice/ alte fonduri	UAT Săcălășeni	Decembrie 2016
Realizarea unui program de dotare cu echipamente IT a școlilor	<ol style="list-style-type: none"> 1. Realizarea unui studiu de fezabilitate; 2. Identificarea unor surse de finanțare și întocmirea cererii de finanțare; 3. Implementarea proiectului. 	Fonduri proprii/ Fonduri nerambursabile / sponsorizări/ finanțări specifice/ alte	UAT Săcălășeni / Școlile din comună	Septembrie 2016

		fonduri		
--	--	---------	--	--

Obiectiv strategic 1.3. Dezvoltarea infrastructurii de agrement și conservarea naturii în comună

- **Domeniu cheie de intervenție 1.3.1. Dezvoltarea infrastructurii de agrement din comună**

Proiect	Plan de acțiune / Subactivități	Surse estimative de finanțare	Instituție / Parteneri	Data estimativă de finalizare
Realizarea unei analize privind fezabilitatea și oportunitatea dezvoltării unui Aqua-Park pe domeniul public al Comunei Săcălășeni în regim de parteneriat public-privat	<ol style="list-style-type: none"> 1. Realizarea unui studiu de fezabilitate / Analiza de necesitate și oportunitate; 2. Realizarea unui studiu de fezabilitate; 3. Promovarea proiectului spre finanțare din sursă publică sau în parteneriat public - privat; 4. Implementarea proiectului. 	Surse proprii, Finanțare privată – Parteneriat Public Privat	UAT Săcălășeni, partener selectat	Ianuarie 2016
Realizarea unei zone continue de agrement de-a lungul râului Lăpuș, între podul de la Coruia și cel de la Cătălina: pistă de biciclete și alergat, zone de picnic etc.	<ol style="list-style-type: none"> 1. Realizarea unui studiu de fezabilitate; 2. Identificarea unor surse de finanțare și întocmirea cererii de finanțare; 3. Întocmirea documentației tehnice necesare; 4. Derularea lucrărilor de construcție și amenajări. 	Fonduri proprii/ Finanțări guvernamentale/ Fonduri de mediu/ Fonduri europene	UAT Săcălășeni	Iunie 2019
Amenajarea în zona bazei sportive din Săcălășeni a unui spațiu pentru derularea de evenimente în aer	<ol style="list-style-type: none"> 1. Realizarea unui studiu de fezabilitate; 2. Identificarea unor surse de finanțare și 	Fonduri proprii/ Finanțări guvernamentale	UAT Săcălășeni	Decembrie 2015

Proiect	Plan de acțiune / Subactivități	Surse estimative de finanțare	Instituție / Parteneri	Data estimativă de finalizare
liber	<p>întocmirea cererii de finanțare;</p> <p>3. Întocmirea documentației tehnice necesare;</p> <p>4. Derularea lucrărilor de amenajare.</p>	e/ Fonduri europene		

• **Domeniu cheie de intervenție 1.3.2. Implicarea populației în efortul de conservare a naturii**

Proiect	Plan de acțiune / Subactivități	Surse estimative de finanțare	Instituție / Parteneri	Data estimativă de finalizare
Dezvoltarea unui program de educare și stimulare a responsabilității civice, având ca scop protejarea mediului, respectul față de domeniul public și privat	<p>1. Conceperea unei program de educație continuă în colaborare cu un partener/ ONG activ în domeniul protecției mediului;</p> <p>2. Indentificarea unui responsabil cu programul și realizarea unui plan de activități;</p> <p>3. Derularea programului.</p>	Buget local / surse proprii/ sponsorizări	UAT Săcălășeni, ONG	<p>Martie 2015</p> <p>activitate permanentă</p>
Derularea anuală a proiectului „Let’s do it, Romania! – Let’s do it, Săcălășeni!”	1. Identificarea partenerilor din cadrul Asociației de Dezvoltare Comunitară Săcălășeni (ADCS) ¹ , Școlii, Primăriei și Consiliului Local;	Buget local / sponsorizări	Școala, Biserica, ADCS, Primăria și Consiliul Local	Activitate anuală

¹ În cadrul componentei SOCIETATE se propune înființarea unei Asociații pentru Dezvoltare Comunitară Săcălășeni care să aibă drept scop dezvoltarea socio-economică a comunei.

Proiect	Plan de acțiune / Subactivități	Surse estimative de finanțare	Instituție / Parteneri	Data estimativă de finalizare
	2. Promovarea campaniei; 3. Realizarea acțiunilor de curățenie la data stabilită.			

4.2. Economie

Obiectiv strategic 2.1. Dezvoltarea economică durabilă a comunei prin valorificarea resurselor și potențialului local: agricultură-tradiții-turism

- Domeniu cheie de intervenție 2.1.1. Valorificarea potențialului agricol al comunei

Proiect	Plan de acțiune / Subactivități	Surse estimative de finanțare	Instituție / Parteneri	Data estimativă de finalizare
Stimularea asocierii în cooperative a agricultorilor din localitate și a tuturor celor care desfășoară activități productive independente	1. Identificarea unei firme de consultanță specializată în probleme de dezvoltare, asociere, punere pe piață de produse etc.; 2. Stabilirea unui program de asistență și consultanță pentru inițiativele de asociere ale locuitorilor comunei la care să participe potențiali beneficiari, consultanți și reprezentanți ai Primăriei și ai Consiliului Local Săcălășeni.	Surse proprii / contribuțiile asociațiilor	UAT Săcălășeni / Asociația pentru Dezvoltare Comunitară Săcălășeni	Decembrie 2016
Crearea unui program de atragere a unor investitori medii	1. Adoptarea unei HCL care să reglementeze un	Bugetul local / surse proprii /	UAT Săcălășeni / ADCS	August 2016

Proiect	Plan de acțiune / Subactivități	Surse estimative de finanțare	Instituție / Parteneri	Data estimativă de finalizare
(procesatori) care să utilizeze potențialul local din domeniul agriculturii	<p>set de facilități pentru investitorii strategici;</p> <p>2. Crearea unei mape de prezentare care să promoveze facilitățile și elementele de avantaj competitiv pentru realizarea unei astfel de investiții;</p> <p>3. Promovarea oportunității în mediile private de afaceri la nivel județean sau național.</p>	alte surse		
Realizarea unui centru de colectare și prelucrare a produselor agricole	<p>1. Înființarea de către Consiliul Local a unei societăți comerciale – SRL – care va gestiona colectarea, comercializarea și ulterior prelucrarea produselor agricole din zonă;</p> <p>2. Angajarea permanentă a cel puțin unei persoane care să fie responsabilă de această activitate.</p>	Autofinanțare	SRL – Consiliul Local și alți parteneri	Martie 2016
Reabilitarea amenajărilor de desecare - drenaj în vederea protejării în situațiile de inundații, dar și pentru susținerea agriculturii	<p>1. Realizarea unui studiu de fezabilitate;</p> <p>2. Identificarea unor surse de finanțare și întocmirea cererii de finanțare;</p> <p>3. Întocmirea documentației tehnice necesare;</p> <p>4. Derularea lucrărilor de construcție, amenajări.</p>	Fonduri europene/ Fonduri proprii/ sponsorizări/ finanțări specifice/ alte fonduri	UAT Săcălășeni	Iunie 2020

• Domeniu cheie de intervenție 2.1.2. Valorificarea potențialului tradițional specific comunei

Proiect	Plan de acțiune / Subactivități	Surse estimative de finanțare	Instituție / Parteneri	Data estimativă de finalizare
Crearea unei asociații a producătorilor de artizanat (hand-made) de pe raza comunei și sprijinirea acestora în vederea promovării lor și a participării la evenimente de profil (sculptori, țesători, confecționeri, etc)	<ol style="list-style-type: none"> 1. Identificarea unei firme de consultanță specializată în probleme de dezvoltare, asociere, punere pe piață de produse etc.; 2. Stabilirea unui program de asistență și consultanță pentru inițiativele de asociere a artizanilor comunei la care să participe potențiali beneficiari, consultanți și reprezentanți ai Primăriei și ai Consiliului Local Săcălășeni (ex. Lăcătuș Sânziana și Mama Maria: confecționează costume tradiționale și baticuri colorate manual); 3. Atragerea unor fonduri pentru sprijinirea participării artizanilor locali la evenimente de profil. 	Surse proprii / contribuțiile asociațiilor	UAT Săcălășeni / Asociația pentru Dezvoltare Comunitară Săcălășeni	Decembrie 2016
Dezvoltarea proiectului „Cupa Cireșelor” și susținerea acestuia	<ol style="list-style-type: none"> 1. Contactarea unei firme specializate care să dezvolte un concept și un plan de promovare; 2. Identificarea și designul sloganului, logoului, materialelor și strategiilor de promovare; 3. Derularea proiectului „Cupa Cireșelor”. 	Surse proprii / Sponsorizări	Asociația pentru Dezvoltare Comunitară Săcălășeni (ADCS)	<p>Aprilie 2015</p> <p>Activitate anuală</p>

• Domeniu cheie de intervenție 2.1.3. Valorificarea potențialului turistic al comunei

Proiect	Plan de acțiune / Subactivități	Surse estimative de finanțare	Instituție / Parteneri	Data estimativă de finalizare
Finalizarea centrului de informare turistică	<ol style="list-style-type: none"> 1. Identificarea unei surse de finanțare, pregătirea documentației necesare accesării finanțărilor; 2. Finalizarea lucrărilor de amenajare a centrului de informare turistică. 	Buget local/ Alocări Guvernamentale/ Fonduri nerambursabile / Alte finanțări	Consultant / UAT Săcălășeni	Decembrie 2014
Dezvoltarea unui program de identificare și valorificare a monumentelor sau a obiectivelor de interes spiritual/ cultural	<ol style="list-style-type: none"> 1. Identificarea unui consultant specializat în turism cultural/ecumenic; 2. Identificarea obiectivelor de interes spiritual/ cultural (ex. cele 3 biserici de lemn Biserica „Sfânta Ana” din Coruia, Biserica „Adormirea Maicii Domnului” din Săcălășeni și „Sfinții Arhangheli” din Culcea; Biserica din Coruia - potențial monument de patrimoniu UNESCO) 3. Stabilirea unei colaborări cu instituțiile de cult; 4. Elaborarea unei strategii de promovare a turismului ecumenic; 5. Realizarea unor materiale pentru promovarea obiectivelor de interes; 6. Promovarea bisericilor. 	Surse proprii/ Sponsorizări/ Fonduri europene	ADCS, UAT Săcălășeni	August 2015 Activitate permanentă

Obiectiv strategic 2.2. Stimularea inițiativelor economice private pentru dezvoltarea economică sustenabilă a comunei

- Domeniu cheie de intervenție 2.2.1. Atragerea de investitori în comuna Săcălășeni

Proiect	Plan de acțiune / Subactivități	Surse estimative de finanțare	Instituție / Parteneri	Data estimativă de finalizare
Dezvoltarea unei strategii de atragere a investitorilor în localitate	<ol style="list-style-type: none"> 1. Contractarea unei firme de consultanță care să dezvolte strategia și instrumentele aferente; 2. Implementarea programului: identificarea unor oportunități de afaceri în comună, formularea domeniilor atractive, specificarea facilităților pentru investitori, crearea de materiale promoționale etc. 	Surse proprii și fonduri atrase	UAT Săcălășeni	Martie 2015
Adoptarea unei HCL care să stabilească facilități pentru potențialii investitori	<ol style="list-style-type: none"> 1. Identificarea și dezbateră oportunităților de investiții care pot fi promovate prin intermediul Consiliului Local; 2. Adoptarea unei HCL care să reglementeze un set de facilități și stimulente pentru investitori; 3. Crearea unei mape de prezentare care să promoveze facilitățile și elementele de avantaj competitiv pentru realizarea investițiilor în comună; 4. Promovarea oportunității în mediile private de afaceri la nivel județean sau național. 	Bugetul local/surse proprii/alte surse	UAT Săcălășeni	Decembrie 2014 Activitate permanentă

Proiect	Plan de acțiune / Subactivități	Surse estimative de finanțare	Instituție / Parteneri	Data estimativă de finalizare
Delimitarea și dezvoltarea unui parc industrial pe domeniul public al comunei Săcălășeni (minim 30 ha)	<ol style="list-style-type: none"> 1. Contractarea unei consultanțe de specialitate în vederea gestionării demersurilor necesare acestei proceduri; 2. Identificarea unei locații potrivite; 3. Efectuarea demersurilor necesare pentru racordarea locației la utilități. 	Buget local	Consultant / UAT Săcălășeni	Martie 2015
Dezvoltarea unei strategii de branding și promovare pentru comună (viziune, slogan, broșuri, panouri outdoor) în special în ceea ce privește promovarea oportunităților economice	<ol style="list-style-type: none"> 1. Contactarea unei firme specializate care să dezvolte un concept și un plan de promovare; 2. Identificarea viziunii și designul sloganului, logoului, materialelor și strategiilor de promovare; 3. Implementarea strategiei. 	Bugetul local/surse proprii/alte surse	UAT Săcălășeni	Septembrie 2015
Dezvoltarea unei strategii de atragere a dezvoltatorilor imobiliari și definirea comunei ca zonă rezidențială pentru Baia Mare	<ol style="list-style-type: none"> 1. Adoptarea unei HCL care să reglementeze un set de facilități și stimulente pentru dezvoltatorii imobiliari; 2. Crearea unei mape de prezentare care să promoveze facilitățile și elementele de avantaj competitiv pentru realizarea investițiilor imobiliare în comună; 3. Promovarea oportunității în mediile private 	Bugetul local/surse proprii/alte surse	UAT Săcălășeni	Martie 2018

Proiect	Plan de acțiune / Subactivități	Surse estimative de finanțare	Instituție / Parteneri	Data estimativă de finalizare
	de afaceri la nivel județean sau național.			

- Domeniu cheie de intervenție 2.2.2 Îmbunătățirea infrastructurii de sprijin pentru afaceri la nivelul comunei

Proiect	Plan de acțiune/Subactivități	Surse estimative de finanțare	Instituție/Parteneri	Data estimativă de finalizare
Realizarea unui program de stimulare și dezvoltare a antreprenoriatului în Săcălășeni	<ol style="list-style-type: none"> 1. Identificarea unor parteneri (primării locale, consultanți, asociații, ONG-uri) pentru derularea programului; 2. Conceperea programului și identificarea unor surse de finanțare; 3. Derularea programului. 	Fonduri europene/ Fonduri proprii/ sponsorizări/ finanțări specifice/ alte fonduri	UAT Săcălășeni	Septembrie 2018
Adoptarea unui program pentru stimularea tinerilor întreprinzători din comună	<ol style="list-style-type: none"> 1. Propunerea spre dezbateră în Consiliul Local a unui program de stimulente pentru întreprinzătorii tineri, a condițiilor și a tipurilor de activități care ar trebui încurajate (posibilitatea concesionării de teren în vederea derulării unei activități agricole sau industriale, având ca și condiție domiciliul și un plan de afaceri fezabil pentru localitate); 2. Adoptarea unei HCL care să reglementeze un set de facilități și stimulente pentru tinerii antreprenori. 	Fonduri europene/ Fonduri proprii/ sponsorizări/ finanțări specifice/ alte fonduri	UAT Săcălășeni	Septembrie 2018

4.3. Societate

Obiectiv strategic 3.1. Sprijinirea dezvoltării armonioase a societății din Săcălășeni prin adoptarea de măsuri adaptate specificului local

- Domeniu cheie de intervenție 3.1.1. Creșterea calității educației în comună

Proiect	Plan de acțiune / Subactivități	Surse estimative de finanțare	Instituție / Parteneri	Data estimativă de finalizare
Implementarea unui program de creștere a calității învățământului în localitate, în vederea reîntoarcerii și retenției elevilor și a profesorilor în comună și implicarea acestora în activitățile comunității	<ol style="list-style-type: none"> 1. Implicarea actorilor interesați din cadrul școlilor din comună, a Inspectoratului Școlar, etc. pentru stabilirea unui program de creștere a calității învățământului; 2. Identificarea surselor de finanțare și atragerea fondurilor necesare; 3. Derularea programului. 	Fonduri europene/ Fonduri proprii/ sponsorizări/ finanțări specifice/ alte fonduri	UAT Săcălășeni, Inspectoratul Școlar, Școlile din Săcălășeni	Septembrie 2018
Realizarea unui program de comunicare și colaborare cu părinții elevilor în parteneriat cu școlile și implicarea acestora în activitățile școlii	<ol style="list-style-type: none"> 1. Identificarea cadrelor didactice interesate să participe la un astfel de program și realizarea unui studiu de impact; 2. Identificarea și contactarea unor instituții sau asociații de succes în organizarea de programe de acest tip; 3. Identificarea responsabilului cu proiectul și realizarea unui plan de management al proiectului; 4. Alocarea resurselor necesare derulării 	Fonduri proprii / Fonduri/spons orizări/ finanțări specifice / alte fonduri	UAT Săcălășeni, Inspectoratul Școlar Județean Maramureș, Școala din Săcălășeni	Septembrie 2014

Proiect	Plan de acțiune / Subactivități	Surse estimative de finanțare	Instituție / Parteneri	Data estimativă de finalizare
	programului.			
Dezvoltarea în parteneriat cu școala a unui program de after-school pentru elevii din localitate	<ol style="list-style-type: none"> 1. Identificarea cadrelor didactice interesate să participe la un astfel de program și realizarea unui studiu de impact; 2. Identificarea și contactarea unor instituții sau asociații de succes în organizarea de programe de acest tip; 3. Identificarea responsabilului cu proiectul și realizarea unui plan de management al proiectului; 4. Identificarea necesităților financiare și a surselor potențiale în vederea implementării inițiativelor. 5. Desfășurarea activităților de after-schol. 	Ministerul Educației/ Fonduri proprii / Fonduri nerambursabile / sponsorizări/ finanțări specifice / alte fonduri	UAT Săcălășeni, Inspectoratul Școlar Județean Maramureș, Școala din Săcălășeni	Septembrie 2015 Activitate permanentă

• Domeniu cheie de intervenție 3.1.2. Creșterea gradului de implicare a cetățenilor în viața comunei și a coeziunii sociale

Proiect	Plan de acțiune / Subactivități	Surse estimative de finanțare	Instituție/Parteneri	Data estimativă de finalizare
Înființarea unui ONG care să aibă drept scop dezvoltarea socio-	1. Stimularea înființării unui organizații non-guvernamentale – ONG – denumire propusă	Autofinanțare	UAT Săcălășeni, Consiliul Local și	Aprilie 2015

Proiect	Plan de acțiune / Subactivități	Surse estimative de finanțare	Instituție/Parteneri	Data estimativă de finalizare
economică a comunei	<p>„Asociația pentru Dezvoltare Comunitară Săcălășeni”;</p> <p>2. Selecționarea persoanelor cu competențe și motivație în acest domeniu pentru a se ocupa de acest ONG.</p> <p>3. Realizarea unui plan de management multianual.</p>		alți parteneri	
Dezvoltarea unui proiect: „Fii alături de Săcălășeni” care să stimuleze sentimentul apartenenței la comunitate și apropierea cetățenilor de problemele comunității	<p>1. Identificarea unui consultant sau a unui ONG în domeniul comunicării strategice, coeziunii sociale sau relațiilor publice care să asiste reprezentanții UAT Săcălășeni;</p> <p>2. Conceperea campaniei : „Fii alături de Săcălășeni”</p> <p>3. Identificarea unor surse de finanțare și întocmirea cererii de finanțare;</p> <p>4. Implementarea campaniei.</p>	Fonduri proprii/ sponsorizări/ Finanțări specifice/ Fonduri nerambursabile / Alte fonduri	UAT Săcălășeni	Iunie 2016
Derularea unui program de stimulare a voluntariatului în comună	<p>1. Identificarea unui consultant sau a unui ONG cu activități în domeniul voluntariatului care să asiste UAT Săcălășeni.</p> <p>2. Conceperea unei campanii de stimulare a</p>	Fonduri proprii/ sponsorizări/ Finanțări specifice/ Fonduri	UAT Săcălășeni, ADCS, Școala Săcălășeni, Biserica	Decembrie 2016

Proiect	Plan de acțiune / Subactivități	Surse estimative de finanțare	Instituție/Parteneri	Data estimativă de finalizare
	<p>voluntariatului .</p> <p>3. Identificarea unor surse de finanțare și întocmirea cererii de finanțare.</p> <p>4. Implementarea campaniei.</p>	nerambursabile / Alte fonduri		

• Domeniu cheie de intervenție 3.1.3. Stimularea vieții active prin susținerea activităților sportive în comună

Proiect	Plan de acțiune / Subactivități	Surse estimative de finanțare	Instituție/Parteneri	Data estimativă de finalizare
Înființarea unei echipe de fotbal a comunei (formată din cei mai buni din cele 3 sate) în vederea creșterii competitivității în campionatele regionale	<p>1. Realizarea procedurilor legale în vederea înființării echipei de fotbal.</p> <p>2. Identificarea necesarului de finanțare pentru funcționarea echipei și atragerea sumelor necesare prin sponsorizări.</p>	Fonduri proprii/ sponsorizari/ finanțări specifice / Alte fonduri	UAT Săcălășeni, ADCS	Ianuarie 2015
Stimularea echipei de oină de la Coruia și realizarea unui campionat regional cu perspectivă națională (între comune)	<p>1. Implicarea actorilor locali interesați: ADCS, Inspectoratul Școlar, reprezentanții școlilor în realizarea unei strategii de stimulare a echipei de oină și de organizare a unui campionat regional;</p> <p>2. Identificarea necesarului de finanțare și</p>	Fonduri proprii/ sponsorizari/ finanțări specifice /Alte fonduri	UAT Săcălășeni, ADCS	Decembrie 2014

Proiect	Plan de acțiune / Subactivități	Surse estimative de finanțare	Instituție/Parteneri	Data estimativă de finalizare
	<p>atragera sumelor necesare prin sponsorizări sau alte fonduri;</p> <p>3. Organizarea campionatului de oină și oferirea de stimulente financiare echipei de oină de la Coruia.</p>			

• Domeniu cheie de intervenție 3.1.4. Revitalizarea vieții culturale din comună

Proiect	Plan de acțiune / Subactivități	Surse estimative de finanțare	Instituție/Parteneri	Data estimativă de finalizare
Constituirea unui grup de acțiune (echipă de management) pentru dezvoltarea activităților culturale la nivelul comunei	<p>1. Identificarea de către ONG-ul local de dezvoltare a instituțiilor culturale în vederea încheierii de parteneriate;</p> <p>2. Constituirea unei echipe de management cu reprezentanți din instituțiile culturale interesate și din ONG-ul de dezvoltare.</p> <p>3. Realizarea unui plan de lucru și a unui program al întâlnirilor grupului de acțiune format.</p>	Fonduri proprii/ sponsorizari/ finanțări specifice /Alte fonduri	UAT Săcălășeni, ADCS, instituții culturale	Martie 2016
Implementarea unui program de revitalizare a activităților culturale la nivelul întregii comune	<p>1. Conceperea de către grupul de acțiune a unei strategii de revitalizare a activităților culturale în comună.</p>	Fonduri europene/ fonduri proprii/	UAT Săcălășeni, ADCS, instituții culturale	Iunie 2016

Proiect	Plan de acțiune / Subactivități	Surse estimative de finanțare	Instituție/Parteneri	Data estimativă de finalizare
	<ol style="list-style-type: none"> 2. Încheierea de parteneriate cu instituții culturale din județ, țară și străinătate și atragerea de evenimente culturale; 3. Desfășurarea unei campanii de popularizare a manifestărilor culturale și creșterea gradului de interes a locuitorilor pentru acestea; 4. Desfășurarea de evenimente culturale. 	sponsorizari/ finanțări specifice / Alte fonduri		
Sprijinirea Ansamblului „Cireșarii din Coruia” și construirea unui brand legat de acest ansamblu	<ol style="list-style-type: none"> 1. Identificarea unui consultant în branding și promovare; 2. Realizarea unor materiale de promovare privind ansamblul și crearea unui brand în jurul acestuia; 3. Promovarea ansamblului. 	Surse proprii/ Sponsorizări/ Fonduri europene	ADCS, UAT Săcălășeni	August 2016
Construirea unui Cămin Cultural multifuncțional în Săcălășeni	<ol style="list-style-type: none"> 1. Realizate: studiu de fezabilitate și proiect tehnic; 2. Identificarea unor surse de finanțare și depunerea cererilor de finanțare; 3. Demararea lucrărilor de construcție. 	Ministerul Culturii/ Fonduri proprii/ Fonduri nerambursabile / sponsorizări/ finanțări	UAT Săcălășeni	Iunie 2018

Proiect	Plan de acțiune / Subactivități	Surse estimative de finanțare	Instituție/Parteneri	Data estimativă de finalizare
		specifice/ alte fonduri		
Finalizarea programului de dotare a așezămintelor culturale din Culcea și Coruia	<ol style="list-style-type: none"> 1. Realizat: proiect de dezvoltare a infrastructurii culturale, cu finanțare din fonduri europene; 2. Finalizarea programului de dotare cu echipamente moderne și adecvate a așezămintelor culturale din Culcea și Coruia. 	Fonduri europene/ Fonduri proprii/ sponsorizări/ finanțări specifice/ alte fonduri	UAT Săcălășeni	Decembrie 2014
Realizarea unui monument al eroilor în fiecare localitate din comună	<ol style="list-style-type: none"> 1. Realizarea Studiilor de Fezabilitate; 2. Identificarea unor surse de finanțare și întocmirea cererilor de finanțare; 3. Realizarea monumentelor în cele trei localități. 	Fonduri europene/ Fonduri proprii/ sponsorizări/ finanțări specifice/ alte fonduri	UAT Săcălășeni	Iunie 2016

Obiectiv strategic 3.2. Creșterea calității vieții pentru toți locuitorii comunei și sprijinirea categoriilor defavorizate sau cu risc de excluziune

- Domeniu cheie de intervenție 3.2.1. Stimularea vieții active independente a locuitorilor comunei

Proiect	Plan de acțiune / Subactivități	Surse estimative de finanțare	Instituție / Parteneri	Data estimativă de finalizare
Derularea unor programe de calificare, recalificare și reconversie profesională	<ol style="list-style-type: none"> 1. Identificarea unor parteneri pentru desfășurarea unor programe de calificare/ 	Fonduri europene/ Fonduri	UAT Săcălășeni, ADCL	Decembrie 2017

Proiect	Plan de acțiune / Subactivități	Surse estimative de finanțare	Instituție / Parteneri	Data estimativă de finalizare
	<p>recalificare și reconversie;</p> <p>2. Identificarea unor surse de finanțare și întocmirea cererii de finanțare;</p> <p>3. Implementarea programelor de calificare/recalificare.</p>	proprii/sponsorizări/finanțări specifice/alte fonduri		
Desfășurarea unor campanii de informare și consiliere a locuitorilor comunei pentru desfășurarea de activități economice independente	<p>1. Identificarea unui ONG specializat în activități de consiliere în carieră și viața activă.</p> <p>2. Conceperea unei campanii de informare și consiliere a locuitorilor.</p> <p>3. Identificarea unor surse de finanțare și atragerea necesarului de finanțare.</p> <p>4. Demararea campaniei de informare și consiliere.</p>	Fonduri europene/ Fonduri proprii/ sponsorizări/ finanțări specifice/ alte fonduri	UAT Săcălășeni	Noiembrie 2016 Activitate permanentă

- Domeniu cheie de intervenție 3.2.2. Sprijinirea vârstnicilor din localitate în contextul îmbătrânirii tot mai accentuate a populației

Proiect	Plan de acțiune / Subactivități	Surse estimative de finanțare	Instituție / Parteneri	Data estimativă de finalizare
Înființarea unei asociații (club) al	1. Identificarea și cooptarea vârstnicilor dispuși	Fonduri	UAT Săcălășeni,	Septembrie

Proiect	Plan de acțiune / Subactivități	Surse estimative de finanțare	Instituție / Parteneri	Data estimativă de finalizare
pensionarilor în fiecare localitate	<p>să se înscrie în asociație;</p> <p>2. Selecționarea persoanelor cu competențe și motivație în acest domeniu pentru a se ocupa de această asociație;</p> <p>3. Realizarea unui plan de management multianual și identificarea unor surse de finanțare.</p>	europene/ Fonduri proprii/ sponsorizări/ finanțări specifice/ alte fonduri	ADCS	2016
Înființarea unui centru de zi pentru bătrâni și dotarea corespunzătoare a acestuia, urmând să deservească zona comunei Săcălășeni	<p>1. Realizarea unui studiu de pre/fezabilitate.</p> <p>2. Identificarea unor surse de finanțare și întocmirea cererii de finanțare;</p> <p>3. Întocmirea documentației tehnice necesare;</p> <p>4. Derularea lucrărilor de construcție, amenajări și dotarea centrului;</p> <p>5. Identificarea unei echipe competente care să deservească centrul și conceperea unui plan de management.</p>	Fonduri europene/ Fonduri proprii/ sponsorizări/ finanțări specifice/ alte fonduri	UAT Săcălășeni	Noiembrie 2015
Dezvoltarea unui serviciu de asistență și suport pentru bătrânii defavorizați din comună (un asistent social care să facă vizite periodice la persoanele cu nevoi și	<p>1. Identificarea unor parteneri (instituții, asociații, ONG-uri, asistenți sociali) care pot fi cooptați în această acțiune;</p> <p>2. Dezvoltarea serviciului de asistență și suport</p>	Ministerul Muncii, Familiei și Protecției Sociale/ DJASPC	UAT Săcălășeni	Iunie 2020

Proiect	Plan de acțiune / Subactivități	Surse estimative de finanțare	Instituție / Parteneri	Data estimativă de finalizare
sa le furnizeze un minim de servicii necesare - în special hrană și medicamente)	<p>pentru vârstnici;</p> <p>3. Demararea acțiunilor de asistență și suport al vârstnicilor.</p>	Maramureș/ Fonduri europene		

• Domeniu cheie de intervenție 3.2.3. Creșterea calității serviciilor de îngrijire medicală

Proiect	Plan de acțiune / Subactivități	Surse estimative de finanțare	Instituție / Parteneri	Data estimativă de finalizare
Reabilitarea și dotarea dispensarului din Săcălășeni	<p>1. Realizarea unui studiu de fezabilitate.</p> <p>2. Identificarea unor surse de finanțare și întocmirea cererii de finanțare;</p> <p>3. Întocmirea documentației tehnice necesare;</p> <p>4. Derularea lucrărilor de reabilitare și dotarea centrului.</p>	Ministerul Sănătății/ Fonduri europene	UAT Săcălășeni	Iunie 2016

Obiectiv strategic 3.3. Aproximarea autorităților publice locale față de cetățeni

• Domeniu cheie de intervenție 3.3.1. Modernizarea infrastructurii autorității publice locale pentru a răspunde nevoilor actuale

Proiect	Plan de acțiune / Subactivități	Surse estimative de finanțare	Instituție / Parteneri	Data estimativă de finalizare
---------	---------------------------------	-------------------------------	------------------------	-------------------------------

Proiect	Plan de acțiune / Subactivități	Surse estimative de finanțare	Instituție / Parteneri	Data estimativă de finalizare
Construirea unui nou sediu pentru primăria Săcălășeni	<ol style="list-style-type: none"> 1. Realizarea unui studiu de fezabilitate; 2. Identificarea unei surse de finanțare, pregătirea documentației necesare depunerii cererii de finanțare; 3. Derularea lucrărilor de construcție. 	Fonduri europene/ Fonduri proprii/ finanțări specifice/ alte fonduri	UAT Săcălășeni	Octombrie 2016
Dotarea primăriei cu echipamente și tehnică de calcul moderne care să permită realizarea activității personalului în condiții optime	<ol style="list-style-type: none"> 1. Întocmirea unui necesar de echipamente și tehnică de calcul moderne pentru dotarea primăriei Săcălășeni; 2. Realizarea unui proiect/cerere de finanțare în situația identificării unor surse de finanțare externe; 3. Desfășurarea procedurilor de achiziție publică; 4. Dotarea primăriei cu echipamentele și tehnica de calcul achiziționate. 	Fonduri europene/ Fonduri proprii/ finanțări specifice/ alte fonduri	UAT Săcălășeni	Decembrie 2016

- Domeniu cheie de intervenție 3.3.2. Creșterea capacității de management, de atragere de finanțări și de administrare a autorităților publice locale

Proiect	Plan de acțiune / Subactivități	Surse estimative de finanțare	Instituție / Parteneri	Data estimativă de finalizare
---------	---------------------------------	-------------------------------	------------------------	-------------------------------

Proiect	Plan de acțiune / Subactivități	Surse estimative de finanțare	Instituție / Parteneri	Data estimativă de finalizare
Participarea personalului autorităților publice locale la cursuri de specializare și perfecționare	<ol style="list-style-type: none"> 1. Realizarea unui plan de specializare și perfecționare a personalului; 2. Identificarea unor furnizori de cursuri conform necesarului; 3. Participarea personalului la cursurile identificate. 	Fonduri guvernamentale/Fonduri proprii/sponsorizări/finanțări specifice	UAT Săcălășeni	Activitate permanentă
Participarea personalului autorităților publice locale la schimburi de experiență	<ol style="list-style-type: none"> 1. Identificarea unor parteneri, autorități publice locale din țară și străinătate; 2. Încheierea de parteneriate cu aceștia; 3. Participarea la schimburi de experiență. 	Fonduri europene/Fonduri guvernamentale/Fonduri proprii/finanțări specifice	UAT Săcălășeni	Activitate permanentă

- Domeniu cheie de intervenție 3.3.3. Îmbunătățirea comunicării între autoritatea publică locală și cetățeni

Proiect	Plan de acțiune / Subactivități	Surse estimative de finanțare	Instituție / Parteneri	Data estimativă de finalizare
Crearea unui serviciu de asistență, consultanță și informare pentru cetățeni în cadrul Primăriei	<ol style="list-style-type: none"> 1. Identificarea unor persoane responsabile pentru serviciul de consultanță; 2. Crearea serviciului de asistență, consultanță și 	Fonduri proprii/ Buget local	UAT Săcălășeni	Iunie 2014

Proiect	Plan de acțiune / Subactivități	Surse estimative de finanțare	Instituție / Parteneri	Data estimativă de finalizare
	<p>informare în cadrul Primăriei;</p> <p>3. Conceperea metodologiei și identificarea unor surse de finanțare;</p> <p>4. Derularea activităților de asistență, consultanță și informare pentru cetățeni.</p>			
Dezvoltarea de către primărie a unui sistem de comunicare cu cetățenii și a unei metodologii pentru creșterea transparenței actului administrativ și a nivelului de consultare publică;	<p>1. Identificarea unor persoane responsabile cu dezvoltarea sistemului de comunicare;</p> <p>2. Conceperea metodologiei și identificarea unor surse de finanțare;</p> <p>3. Derularea activităților de comunicare și creșterea transparenței actului administrativ.</p>	Fonduri proprii/ Buget local	UAT Săcălășeni	Iunie 2014
Realizarea unui proiect de social-media în vederea conectării cu cetățenii plecați în străinătate (se vor posta evenimente din viața satului, oportunități de muncă și investiții, sau chiar dezbateri pe temă viitorului comunei)	<p>1. Identificarea unei persoane responsabile cu proiectul de comunicare cu cei plecați în străinătate;</p> <p>2. Crearea bazei de date cu datele de contact ale tuturor cetățenilor (adresă de e-mail, număr de telefon etc.);</p> <p>3. Informarea permanentă a cetățenilor despre starea comunei și diverse evenimente de peste an, invitarea lor la aceste evenimente, sau comunicarea unor oportunități economice de</p>	Fonduri proprii/ Buget local	UAT Săcălășeni	Activitate permanentă

Proiect	Plan de acțiune / Subactivități	Surse estimative de finanțare	Instituție / Parteneri	Data estimativă de finalizare
	investiții sau angajare care apar la nivelul comunei Săcălășeni.			

Surse documentare

1. Planul de Amenajare a Teritoriului Județean (PAT) Maramureș
2. Prezentarea comunei Săcălășeni, Primăria Săcălășeni
3. Fișe de informații completate de Primăria Săcălășeni
4. Interviuri cu persoanele cheie din comunitate
5. CD Listă Firme Profesional 2013

Surse electronice

1. www.insse.ro (Institutul Național de Statistică)
2. www.recensamantromania.ro (Recensământul Populației și al Locuințelor 2011, rezultate definitive)
3. <http://www.rga2010.djsct.ro> (Recensământul General Agricol 2010)
4. <http://www.sacalasseni.ro>
5. www.ghidulprimariilor.ro
6. www.cj.maramures.ro
7. <http://www.onrc.ro/romana/statistici.php>